

Vague D
Campagne d'évaluation 2017 - 2018

Unité de recherche

**Dossier d'autoévaluation du Centre de Recherche et de
Documentation des Amériques
CREDA - UMR 7227**

Informations générales

Nom de l'unité : Centre de Recherche et de Documentation des Amériques

Acronyme : CREDA - UMR 7227

Champ de recherche de rattachement : Sciences des Sociétés / Aires culturelles

Nom du directeur pour le contrat en cours (2014-2018) : Olivier Compagnon (PR histoire, U. Paris 3) depuis septembre 2016 ; Sébastien Velut (PR géographie, U. Paris 3) entre janvier 2012 et août 2016.

Nom du directeur pour le contrat à venir (2019-2023) : Olivier Compagnon (PR histoire, U. Paris 3)

Type de demande

Renouvellement à l'identique

~~Restructuration~~

~~Création ex nihilo~~

Établissements et organismes de rattachement

Liste des établissements et organismes tutelles de l'unité de recherche **pour le contrat en cours et pour le prochain contrat** (tutelles).

Contrat en cours

- U. Paris 3
- CNRS

Contrat à venir

- U. Paris 3
- CNRS

Choix de l'évaluation interdisciplinaire de l'unité de recherche ou de l'équipe interne

Oui

~~Non~~

Sommaire

Dossier d'auto-évaluation	p. 3
1) PRESENTATION DE L'UNITE	p. 3
- Introduction	p. 3
- Tableau des effectifs et moyens de l'unité	p. 3
- Politique scientifique	p. 5
▪ Présentation générale du laboratoire	p. 5
▪ Organisation interne des activités de recherche	p. 5
▪ Politique de la formation doctorale	p. 6
▪ Stratégie institutionnelle	p. 7
▪ Relations internationales	p. 7
2) PRODUITS DE LA RECHERCHE ET ACTIVITES DE RECHERCHE	p. 8
- Bilan scientifique	p. 8
- Données chiffrées	p. 16
- Sélection des produits de la recherche	p. 16
- Faits marquants	p. 16
3) ORGANISATION DE LA VIE DE L'UNITE	p. 18
- Pilotage, animation, organisation de l'unité	p. 18
- Parité	p. 19
- Protection et sécurité	p. 19
4) ANALYSE SWOT	p. 20
5) PROJET A CINQ ANS	p. 21
- Introduction	p. 21
- Trois axes de recherche structurants	p. 22
- Activités transversales	p. 29
Annexe 1 - Organigramme du CREDA au 30 juin 2017	p. 31
Annexe 2 - Composition du conseil de laboratoire du CREDA au 30 juin 2017	p. 32
Annexe 3 - Bilan d'activité des Editions de l'IHEAL-CREDA, 2012-2016	p. 33
Annexe 4 - Bilan d'activité de la Bibliothèque Pierre Monbeig	p. 39
Annexe 5 - Liste des thèses soutenues au CREDA, 2016-2012	
Annexe 6 - Liste des thèses en cours au CREDA	p. 55
Annexe 7 - Sélection de manifestations scientifiques organisées par le CREDA	p. 59
Annexe 8 - Sélection des produits de la recherche	p. 61

DOSSIER D'AUTOÉVALUATION

1. PRESENTATION DE L'UNITE

A) Introduction

Le CREDA est une unité mixte de recherche placée sous la double tutelle de l'Université Sorbonne Nouvelle-Paris 3 (U. Paris 3) et du CNRS. Il est issu du CREDAL (Centre de Recherche et de Documentation sur l'Amérique latine), laboratoire fondé en 1968 qui a élargi son périmètre d'action à l'ensemble des Amériques en 2010, à la demande du CNRS, et a alors été rebaptisé CREDA.

L'UMR 7227 est principalement localisée au 28 rue Saint Guillaume (Paris VII^e), dans le bâtiment occupé par l'Institut des Hautes Etudes de l'Amérique latine (IHEAL) qui est une composante de l'U. Paris 3, mais elle dispose également de locaux du CNRS à Ivry-sur-Seine et est fréquemment amenée à utiliser les locaux du GIS Institut des Amériques (IdA) à Vanves. Peu propice à l'approfondissement de synergies de recherche, ce morcellement des implantations - auquel s'ajoute l'exiguïté des locaux - sera résolu à l'horizon 2019-2020 puisque le CREDA rejoindra la Cité des Humanités et des Sciences Sociales (Campus Condorcet, Aubervilliers) aux côtés de l'IHEAL et de l'IdA.

B) Tableau des effectifs et moyens de l'unité

Evolution des effectifs

Le CREDA a connu entre le milieu des années 2000 et le milieu des années 2010 une érosion de ses effectifs de chercheurs, liée au départ à la retraite d'une génération qui avait été recrutée au CNRS dans les années 1970 et 1980. L'unité est aujourd'hui caractérisée par une nette prépondérance des enseignants-chercheurs. Parallèlement, une vague de départs à la retraite ou de mutations d'ITA n'a pas été compensée par les tutelles, notamment au sein de la Bibliothèque Pierre Monbeig (BPM) qui fonctionnait avec 8 personnels titulaires en janvier 2012 et n'en compte plus que 4 au début de l'année 2017 (voir annexe 4, « Bilan d'activité de la BPM »). Au total, 22 personnes - toutes catégories de personnel confondues - ont quitté le laboratoire entre 2012 et 2017.

Personnels titulaires ayant quitté le laboratoire entre le 1^{er} janvier 2012 et le 31 décembre 2016

1. Abadia Adelaida, ITA U. Paris 3 (BPM), mobilité interne
2. Blasco Nathalie, MCF U. Paris 3 (civilisation latino-américaine), arrêt longue maladie
3. Boisard Stéphane, MCF U. Paris 3 (civilisation latino-américaine), mutation
4. Bonnet Lyriane, ITA CNRS (webmestre), mutation
5. Boumenadjem Camel, ITA CNRS (BPM), mutation
6. Collin-Delavaud Anne, PR U. Paris 3 (géographie), fin d'éméritat
7. Damasceno Fonseca Claudia, MCF U. Paris 3 (histoire), élection EHESS
8. Favre Henri, DR CNRS (anthropologie), fin d'éméritat
9. Gréard Catherine, ITA CNRS (information scientifique et technique), retraite
10. Grémillet Anne-Solweig, ITA CNRS (secrétaire d'édition), détachement vers un autre ministère de tutelle
11. Gros Christian, PR U. Paris 3 (sociologie), fin d'éméritat
12. Jacopin Pierre-Yves, PR U. Paris 3 (anthropologie), fin d'éméritat
13. Jaffrez Christine, ITA CNRS (BPM), mutation
14. Mazet Guy, CR CNRS (droit), retraite
15. Montclair Stéphane, MCF U. Paris 1 (science politique), décès
16. Puig Marie-Carmen, ITA CNRS (BPM), retraite
17. Rodriguez Fabiola, conservatrice U. Paris 3 (BPM), mutation
18. Roujean Françoise, ITA CNRS (communication), retraite
19. Thomas Armelle, ITA CNRS (BPM), mutation
20. Vazquez Anabel, ITA CNRS (BPM), mutation
21. Zagefka Polymnia, MCF IHEAL (sociologie), retraite
22. Zappara Lola, ITA CNRS (BPM), mutation

Les recrutements d'enseignants-chercheurs au sein de l'IHEAL, l'arrivée de deux nouveaux ITA et l'ouverture d'un concours externe de secrétaire d'édition par le CNRS n'ont permis de compenser ces départs que partiellement. **Le bilan sur l'ensemble de la période 2012-2016 s'établit finalement à la perte de 3 chercheurs ou enseignants-chercheurs et de 8 ITA.**

Personnels titulaires ayant rejoint le laboratoire entre le 1^{er} janvier 2012 et le 31 décembre 2016

1. Bonnenfant Bruno, conservatrice U Paris 3 (BPM), mutation
2. Chiodi Vera, MCF IHEAL (économie), recrutement
3. Dumont Juliette, MCF IHEAL (histoire), recrutement
4. Fleury Marie-Françoise, MCF Université de Lorraine (géographie), changement d'équipe de recherche
5. Garcin Sophie, ITA CNRS (secrétaire d'édition), recrutement sur concours externe
6. Geoffroy Marie-Laure, MCF IHEAL (science politique), recrutement
7. Goirand Camille, PR IHEAL (science politique), recrutement
8. Merklen Denis, PR IHEAL (sociologie), recrutement
9. Merveille François, ITA U. Paris 3 (BPM), mutation
10. Nédélec Pascale, PRAG ENS Ulm (géographie), changement d'équipe de recherche
11. Ornelas-Bernal Rebeca, ITA U. Paris 3 (chargée des relations internationales), extension de la fiche de poste initialement circonscrite aux seules relations internationales de l'IHEAL.

Plus récemment, la **politique active de recrutement** mise en place par la direction du laboratoire s'est traduite par l'arrivée de cinq chercheurs ou enseignants-chercheurs entre janvier et septembre 2017 : Nicolas Richard, CR CNRS (histoire) ; Franck Poupeau, DR CNRS (sociologie) ; Christophe Giudicelli, MCF HDR à l'U. de Rennes 2 (histoire) ; Andrés Castro Roldán, MCF à l'U. de Rennes 2 (civilisation latino-américaine) ; Sophie Daviaud, MCF à l'IEP d'Aix-en-Provence (science politique). Au moins un autre chercheur CNRS, actuellement détaché auprès du ministère des Affaires étrangères, et deux enseignants-chercheurs de l'U. Paris 3 appartenant à d'autres composantes que l'IHEAL rejoindront le CREDA le 1^{er} janvier 2019, soit au début du prochain contrat quinquennal. Dans cette catégorie de personnels, la courbe de l'érosion est donc inversée et les effectifs remontent.

Deux points noirs sont clairement identifiables à l'heure où est rédigé ce rapport. D'une part, **la BPM ne dispose plus des moyens humains pour assurer ses missions** quotidiennes (accueil du public, catalogage des acquisitions et des dons, numérisation, etc.) tandis qu'elle fournit des services de première importance à la communauté latino-américaniste française et internationale et qu'elle doit également préparer son intégration au Grand Equipement Documentaire (GED) du campus Condorcet. D'autre part, **le laboratoire ne compte plus en son sein de personnels d'appui à la recherche** alors même que la gestion des nombreux projets qu'il héberge et la réponse à de nouveaux appels d'offre nécessiteraient au moins la présence d'un ingénieur d'études.

Evolution des moyens

Alors que les dotations de fonctionnement des tutelles ont connu une diminution de l'ordre de 15 % entre 2012 et 2016, le dynamisme de la recherche au CREDA a permis **l'obtention de financements de recherche sur projets et l'acquisition de ressources propres**, qui représentent 57,8 % du budget cumulé du laboratoire sur ces cinq années. Au sein de ces financements sur projets, l'ANR occupe une place importante, mais il convient de souligner la capacité de l'unité à capter des soutiens auprès d'institutions publiques (ministère de la Défense, ministère de l'Intérieur, etc.), de collectivités territoriales (mairie de Paris, région Ile-de-France, mairie de Cergy, etc.) ou d'organisations non gouvernementales (Survival).

	Dot. U. Paris 3	Dot. CNRS	Total annuel des dot.	Contrats de recherche / Ressources propres	Budget annuel total	%tage dot./ contrats
2012	41 385	54 512	95 897	146 982	242 879	40/60
2013	37 352	57162	94 514	171 665	266 179	36/64
2014	37 156	59 500	96 656	177 649	274 305	35/65
2015	26 953	57 000	83 953	90 988	174 941	48/52
2016	27 349	54 100	81449	34 944	116 393	70/30
POUR INFORMATION						
2017	37 143	50 670	87 813	75 810	163 623	54/46

A cela s'ajoutent d'autres financements publics comme ceux des programmes de recherche ECOS (« Lire et écrire dans les périphéries urbaines, Buenos Aires et Paris. Bibliothèques, livres, chansons, écrits numériques », 2014-2016, sous la resp. de D. Merklen) ou COFECUB (« Exercícios de história cultural conectada: caminhos cruzados entre Brasil, América Latina e França », 2011-2014, sous la resp. d'O. Compagnon à partir de 2013), qui, gérés par les ministères des Affaires étrangères et de l'Enseignement supérieur et de la Recherche, n'apparaissent pas dans le budget du laboratoire bien qu'ils contribuent aux recherches qui y sont menées en finançant des missions.

C) Politique scientifique

Présentation générale du laboratoire

Relevant de la section 39 du CNRS, le CREDA est une unité de recherche résolument pluridisciplinaire qui réunit des historiens, des géographes, des sociologues, des anthropologues, des politistes et des économistes. Ses principales missions sont de **rendre compte des transformations des mondes américains contemporains**, de **contribuer aux grands débats qui traversent les sciences sociales depuis l'expérience des terrains américains**, de **favoriser un dialogue entre sciences sociales européennes et sciences sociales américaines** et de **diffuser les savoirs** qu'il construit au-delà du monde de la recherche. Le CREDA s'inscrit donc dans un champ de recherche communément désigné sous le terme d'« études aréales », mais n'en accorde pas moins une grande importance à l'ancrage disciplinaire des recherches qu'il déploie et de la formation à la recherche et par la recherche qu'il dispense. En ce sens, l'un des défis épistémologiques portés par le CREDA est de dépouiller la notion d'aire culturelle de ses derniers signifiants essentialistes en mettant en œuvre une méthodologie comparatiste permettant de penser ensemble les Amériques depuis la diversité de ses terrains.

Le CREDA joue également un **rôle structurant du latino-américanisme français et international** au travers de ses éditions (plus de 180 titres au catalogue. Voir annexe 3, « Bilan des Editions de l'IHEAL-CREDA ») et de la BPM, qui toutes deux sont co-gérées avec l'IHEAL. D'une part, le laboratoire édite les revues *Cahiers des Amériques latines* (CAL, revue créée en 1968) et *Confins. Revue franco-brésilienne de géographie* (depuis 2006), ainsi que la collection *Travaux & Mémoires* (depuis 1957) et la collection *Chrysalides* (depuis 2007). D'autre part, il administre la BPM, troisième centre de documentation sur l'Amérique latine en Europe et pôle associé à la Bibliothèque nationale de France, qui compte près de 100 000 monographies (dont 40 000 sont uniques dans le SUDOC), 350 périodiques vivants et des collections de revues dont certaines n'existent même pas en Amérique latine. La BPM attire chaque année au 28 rue Saint Guillaume des centaines de chercheurs en sciences humaines et sociales venus de tous les horizons géographiques et disciplinaires.

Enfin, le CREDA joue de longue date un **rôle d'expertise auprès de divers interlocuteurs et instances**. D'une part, ses chercheurs sont très régulièrement convoqués dans les médias (presse écrite française et internationale, radio, télévision) afin de décrypter l'actualité américaine et jouent de la sorte un rôle essentiel de valorisation des produits de la recherche du laboratoire. D'autre part, ils sont également amenés à assumer une fonction de consultants auprès de diverses institutions au premier rang desquelles figurent le ministère des Affaires étrangères (rencontres régulières de la direction du laboratoire avec le directeur des Amériques et les diplomates en poste dans les Amériques), le ministère de l'Ecologie, du développement durable et de l'énergie selon son ancienne dénomination (Programme CLEVERT sur la réhabilitation de la biodiversité ordinaire, sous la responsabilité de F. Kohler, entre 2009 et 2013), le ministère de la Défense (études sur « La réforme permanente à Cuba » en 2012 sous la resp. de M. L. Geoffray et sur « Le processus de changement et la politique extérieure de la Bolivie » en 2014, sous la resp. de S. Velut), l'AFD - Agence Française de Développement (rapport de recherche sur les enjeux du développement en Amérique latine coordonné par S. Velut et C. Quenan en 2013, rapport de recherche sur la présence économique chinoise corédigé par C. Quenan en 2015), le Fonds d'expérimentation de la jeunesse, l'Organisation internationale du Travail et la Banque mondiale (rapports et missions réalisés par V. Chiodi avec ces trois dernières institutions) ou encore, au Brésil, l'*Instituto Chico Mendes de Conservação da Biodiversidade* et l'*Instituto do Homem e Meio Ambiente da Amazônia* (rapports effectués par R. Folhes entre 2012 et 2014).

Organisation interne des activités de recherche

Dans le cadre du contrat en cours, les activités du CREDA sont structurées autour de quatre axes thématiques : 1) **État et action publique. Politiques publiques et développement, intégration régionale et insertion internationale** (sous la resp. de C. Quenan entre janvier 2012 et août 2015 et de V. Chiodi depuis septembre 2015) ; 2) **Les grands espaces américains : entre réorganisation agricole, protection et exploitation des ressources naturelles** (sous la resp. de F.-M. Le Tourneau entre janvier 2012 et

décembre 2016 et de M.-F. Fleury depuis janvier 2017), **Les Amériques en perspective connectée : hommes, pratiques, savoirs** (sous la resp. d'O. Compagnon et D. Dumoulin) ; **Villes et territoires métropolitains dans les Amériques : enjeux sociaux et environnementaux** (sous la resp. de C. Ghorra-Gobin et D. Merklen).

Chaque chercheur du CREDA, quel que soit son statut, est formellement rattaché à un axe et intégré à ses travaux collectifs, mais peut librement participer aux activités des autres axes. Le séminaire central, réuni une fois par mois pendant l'année universitaire (soit neuf à dix fois par an), est par excellence le lieu d'interaction entre les chercheurs de tous les axes et permet le partage de problématiques ou de questions méthodologiques communes. Les projets financés sont également des espaces de dialogue entre chercheurs appartenant à des axes différents : ainsi l'équipe ANR Transcultur@ accueille-t-elle en son sein, depuis sa mise en activité en janvier 2016, des représentants de trois des quatre axes structurants.

Politique de la formation doctorale

Les doctorants sont au cœur de la politique déployée par la direction du CREDA. **Le laboratoire compte 75 doctorants inscrits en 2016-2017** contre 95 au début du contrat en cours (voir annexe 6, « Liste des thèses en cours au CREDA »), 32% de ces thèses étant ou ayant été financées. **Entre 2012 et 2016, 66 thèses ont été soutenues** dans l'unité (voir annexe 5, « Liste des thèses soutenues au CREDA ») pour une durée moyenne de réalisation de 69 mois. S'il convient de tendre vers l'objectif de thèses conclues en quatre ou cinq ans, cette donnée s'explique en partie par l'importance de la pratique du terrain dans les recherches menées au CREDA, par l'éloignement des terrains américains et par le fait que nombreux doctorants obtiennent des contrats d'ATER qui participent à la préparation de leur insertion professionnelle, mais retardent naturellement la rédaction de la thèse.

De nature pluridisciplinaire, la formation doctorale qu'ils reçoivent au sein de l'**Ecole Doctorale 122 « Europe latine-Amérique latine » (ED 122)** de l'U. Paris 3 - où ils représentent près de la moitié des effectifs - est complétée par l'assistance obligatoire aux séminaires disciplinaires du CREDA qui accueillent également les étudiants de l'IHEAL inscrits en master 2 recherche : *Siglo XX-Século XX* en histoire (sous la resp. d'O. Compagnon), *GADDAL - Géographie, aménagement et développement en Amérique latine* en géographie (sous la resp. de F.-M. Le Tourneau entre 2012 et 2016 et de S. Velut depuis 2017), *ERSA - Espace de recherche en sociologie et anthropologie* (sous la resp. de D. Merklen), *SEMID - Séminaire d'économie sur la mondialisation, les intégrations et le développement* (sous la resp. de C. Quenan jusqu'en juin 2015 puis de V. Chiodi à partir de septembre 2015), *POSOC - Politiques et sociétés comparées* (sous la resp. de C. Goirand et de M. L. Geoffray). Par ailleurs, des séances de formation doctorale sans périodicité régulière sont organisées à l'intérieur même du laboratoire afin de tenir compte des demandes des doctorants, ainsi que des spécificités des problématiques et des terrains américains dont les activités de l'ED 122 ne peuvent pas toujours rendre compte étant donné l'extension des aires géographiques que celle-ci couvre. Chaque année en octobre, une **rentrée des doctorants du CREDA** est organisée - en plus de la réunion proposée par l'ED 122 - afin de favoriser les sociabilités, faire connaître à l'ensemble des doctorants l'organisation du laboratoire, les procédures de départ en mission, les sources de financement possibles de ces missions, leurs obligations de formation, le fonctionnement des comités de suivi individuel, etc. Une séance spécialement dédiée aux étudiants de master recherche est organisée chaque année, au printemps, afin de leur présenter les méthodes et les exigences propres au montage d'un projet de thèse et les différentes sources de financement. Enfin, toujours en lien avec leur recherche doctorale, les doctorants sont fréquemment intégrés aux projets de recherche hébergés par le laboratoire (ainsi F. Dansilio et C. Astruc dans l'ANR Transcultur@, G. Marchand, A. Greissing et S. Nasuti dans l'ANR DURAMAZ 2, etc.).

Les doctorants sont également au cœur de la politique financière de l'unité. Ils peuvent au moins prétendre à une mission (billet d'avion à destination d'un terrain américain) financée pendant la durée de leur thèse, mais beaucoup bénéficient en réalité d'au moins deux financements en plus des aides à la recherche sur le terrain offertes par l'ED 122. Ils bénéficient largement de l'enveloppe financière dédiée chaque année aux chercheurs du CREDA qui souhaitent participer aux grandes manifestations américanistes internationales (*Latin American Studies Association, International Congress of Americanists, congrès du Consejo Europeo de Investigaciones sobre América Latina*, etc.).

Au-delà de leurs publications et de leurs participations à des manifestations scientifiques, il convient de souligner la forte contribution des doctorants à la vie du laboratoire. Indépendamment des initiatives prises par la direction du CREDA, ils organisent **des ateliers doctoraux ou des cafés doctoraux** qui sont des lieux essentiels de partage d'expérience et de socialisation de la recherche. Avec le soutien de la direction, ils sont également les maîtres d'œuvre des **Doctoriheales**, journées d'étude des

doctorants de l'IHEAL-CREDA. Organisées pour la première fois en décembre 2014, elles offrent notamment aux plus jeunes d'entre eux l'occasion de présenter leur recherche pour la première fois en public et constituent un espace d'apprentissage de l'organisation d'une manifestation scientifique. Les Doctoriheales auront désormais lieu annuellement. Enfin, les doctorants ont lancé en 2016 - au moment du changement de direction du laboratoire - **une grande enquête** destinée à évaluer la relation des doctorants avec le CREDA et à recenser un certain nombre de demandes spécifiques. Les résultats de cette enquête ont été discutés au sein du conseil de laboratoire et ont contribué à infléchir la politique de la direction sur plusieurs points (par exemple avec la création d'une charte de doctorat).

Stratégie institutionnelle

Depuis 2012, le CREDA est confronté à deux défis institutionnels majeurs à l'échelle nationale. Le premier réside dans son déplacement programmé vers la Cité des Humanités et des Sciences Sociales d'Aubervilliers à l'horizon 2019-2020, qui lui permettra de bénéficier de 700 m² de locaux aux côtés de l'IHEAL (700 m²) et de l'Ida (600 m²) et d'un environnement de recherche renouvelé. En tant que suppléant du président de l'U. Paris 3, le directeur du laboratoire assiste régulièrement aux bureaux de l'Etablissement public, rend compte de l'avancement du chantier auprès du conseil ou de l'assemblée générale du laboratoire et réunit périodiquement les personnels afin de préparer ce changement de site. Indépendamment des questions matérielles et de la nécessaire politique de communication qu'il convient de déployer à destination des partenaires du CREDA, cette nouvelle implantation sur un campus qui a vocation à devenir le plus important d'Ile-de-France en sciences humaines et sociales et où le CNRS a prévu d'accorder une priorité aux aires culturelles offrira au laboratoire une visibilité accrue à l'échelle nationale et internationale et la possibilité de nouvelles collaborations de recherche avec les autres équipes américanistes qui rejoindront le campus (sur ce point, voir *infra* « Projet scientifique à cinq ans », introduction).

Le second défi a résidé dans l'approfondissement des collaborations de recherche, d'abord au sein de la COMUE Université Sorbonne Paris Cité (USPC), puis en vue du projet - finalement avorté durant l'été 2017 - d'une fusion des U. Paris 3, Paris 5 et Paris 7. Cette perspective a donné lieu à une participation active du CREDA à la création de la Fédération Sciences Sociales Sud (F3S) en 2013, qui réunit (en plus de l'UMR 7227) le CEPED - Centre Population et Développement (UMR 196, U. Paris 5 / IRD), le CESSMA - Centre d'Etudes en Sciences Sociales sur les Mondes africains, américains et asiatiques (UMR 245, U. Paris 7 / IRD / INALCO), le SeDyL - Structure et Dynamiques des Langues (UMR 8202, CNRS / INALCO / IRD) et l'URMIS - Unité de Recherche Migrations et Sociétés (UMR 205, U. Paris 7 / IRD / CNRS). L'objectif principal de cette fédération est de conférer une plus grande visibilité des recherches sur et avec les Suds au sein d'USPC et, au-delà, à l'échelle nationale et internationale en développant des croisements tout à la fois disciplinaires, thématiques et géographiques sur des objets et questions de recherche dont les enjeux sont majeurs pour les Suds et à l'échelle globale. Dans ce cadre, des chercheurs du CREDA ont partagé certains de leurs questionnements sur les transformations des sociétés du Sud et leur insertion différenciée dans les logiques de la mondialisation lors de différentes manifestations organisées par la F3S (ainsi les journées d'étude « Sciences sociales d'ici et mondes d'ailleurs : quels mots, quels découpages, quelles transformations? » en juin 2014, « L'appropriation des savoirs. Acteurs, enjeux, territoires, processus » en avril 2015, « Réparer les inégalités, penser la solidarité ou construire l'égalité ? » en novembre 2015, « La ville dans le noir » en octobre 2016 et « Terrains interdits » en juin 2017). Toutes ces journées ont généré un projet de colloque sur les dynamiques circulatoires au sein des Suds et entre les Suds, qui fait largement écho aux préoccupations de recherche de l'axe APC du CREDA et qui aura lieu en 2018. Dans le cadre des synergies de recherche au sein d'USPC, le CREDA a également été l'opérateur ou le co-opérateur de plusieurs séminaires (ainsi « Les BRICS entre eux. Les relations Chine - Brésil » avec le Centre d'études européennes de Sciences Po, le 26 juin 2012, sous la resp. de G. Couffignal) ou colloques (par exemple « Sciences, savoirs et politique : Alexander von Humboldt et Aimé Bonpland entre Europe et Amérique latine » avec le laboratoire Identités-Cultures-Territoires de l'U. Paris 7 et le Centre d'histoire de Sciences Po, du 4 au 7 juillet 2016, sous la resp. d'O. Compagnon).

Relations internationales

Par ses objets de recherche américains et du fait de la densité des relations de ses chercheurs avec des collègues d'outre-Atlantique, le CREDA est un laboratoire qui s'inscrit naturellement dans l'espace transnational des sciences humaines et sociales. Evidente à l'aune du bilan des publications du laboratoire (voir *infra*, « Produits de la recherche et bilan scientifique »), cette forte dimension internationale du laboratoire est également lisible dans le fait qu'il accueille en son sein de très nombreux chercheurs étrangers pour des séjours de plus ou moins longue durée. Le CREDA bénéficie des chaires de professeurs

invités de l'IHEAL permettant chaque année l'accueil d'une douzaine d'enseignants-chercheurs étrangers (voir « Données du contrat en cours »), qui sont pleinement associés au laboratoire, participent aux séminaires d'axes ou aux séminaires disciplinaires et s'intègrent parfois durablement aux projets de recherche hébergés par le CREDA (ainsi Pablo Kreimer, chercheur au CONICET en Argentine, au sein du projet ANR Transcultur@). Par ailleurs, l'attractivité internationale du CREDA se mesure également par le grand nombre de doctorants ou de post-doctorants étrangers (européens ou américains) qui viennent y effectuer un séjour de recherche avec des financements de leur pays d'origine (par exemple Ivo Rogic qui a effectué un séjour doctoral de six mois financé par le Fonds National Suisse sur « Les révolutions latino-américaines dans le regard de la diplomatie suisse : Cuba, Chili, Nicaragua » en 2012 ou Priscila Pilatowsky qui bénéficie d'une bourse du CONICIT mexicain entre le 1^{er} janvier 2016 et le 31 décembre 2017 pour un projet post-doctoral intitulé « Landscapes, towns and indigenous life : the invention of picturesque Mexico in tourism propaganda, 1936-1950 »).

L'inscription internationale du CREDA est également lisible dans la trajectoire professionnelle de certains de ses jeunes docteurs qui bénéficient des réseaux qu'ils ont pu tisser lorsqu'ils étaient membres du laboratoire et de la notoriété dont celui-ci jouit dans les Amériques - et plus particulièrement en Amérique latine. Au cours du présent contrat, plusieurs d'entre eux ont en effet été recrutés en tant que chercheurs ou enseignants-chercheurs titulaires dans des institutions latino-américaines : ainsi O. Porto de Oliveira (science politique) à l'Université de São Paulo, S. Nasuti (géographie) à l'Université de Brasília, M. Rocha (science politique) à la Fondation Getúlio Vargas de Rio de Janeiro, G. Martin (histoire) à l'Universidad Iberoamericana de Mexico, R. Cavagnoud (sociologie) à l'Université catholique de Lima ou encore C. Boutron (sociologie) à l'Universidad de los Andes à Bogotá pour ne citer que ces exemples.

En 2016, l'importance de cette dimension internationale du CREDA a conduit la direction du laboratoire - commune avec celle de l'IHEAL depuis 2011 - à étendre la fiche de poste de la responsable des relations internationales de l'IHEAL (R. Ornelas) aux relations internationales du CREDA, avec le plein accord de l'intéressée. Indépendamment du suivi de l'accueil des chercheurs étrangers et des enjeux institutionnels des missions effectuées par les membres du CREDA à l'étranger, la formalisation de cette fonction au sein de l'UMR apparaît comme un enjeu majeur dans le cadre de divers projets actuellement hébergés qui alimentent des partenariats internationaux stratégiques : ainsi l'ANR « Transcultur@ » (2016-2020), qui repose sur une collaboration entre le CREDA et le Centre d'histoire culturelle des sociétés contemporaines (Université de Versailles - Saint-Quentin-en-Yvelines) en France, la FAPESP au Brésil, l'Université de Northwestern (Chicago) aux États-Unis et l'Université Cheikh Anta Diop au Sénégal ; l'ANR « Mécaniques amérindiennes » (2016-2020) et le Laboratoire International Associé (LIA) « Mines Atacama » (2015-2019), qui sont sous-tendus par des relations denses avec des partenaires de recherche chilien ; ou encore les liens forts qui existent entre le laboratoire et l'Unité Mixte Internationale 3157 iGlobes (CNRS / University of Arizona), qui a été dirigée par F. Poupeau avant que celui-ci ne rejoigne le CREDA en septembre 2017 et est actuellement dirigée par F.-M. Le Tourneau, membre du CREDA depuis 1999 et détaché aux États-Unis jusqu'au 31 décembre 2018.

Enfin, le CREDA est un acteur important de la recherche latino-américaniste en Europe grâce à sa participation ancienne, en tant que membre-fondateur au début des années 1970, au *Consejo Europeo de Investigaciones sobre América Latina* (CEISAL) qu'il a présidé (par l'intermédiaire de C. Quenan) entre 2013 et 2016 et dont il est actuellement membre du bureau exécutif pour la période 2016-2019 (au travers d'O. Compagnon).

2. PRODUITS DE LA RECHERCHE ET ACTIVITES DE RECHERCHE

A) Bilan scientifique

Introduction

A l'image du positionnement du laboratoire entre ancrage disciplinaire revendiqué et inscription dans une aire culturelle, les publications des chercheurs du CREDA sont à la fois présentes dans les revues de référence des disciplines représentées dans le laboratoire, en France (*Annales de géographie*, *Hérodote*, *Journal de la Société des Américanistes*, *Annales. Histoire, Sociétés*, *Revue de synthèse*, *Revue Française de Science Politique*, *Revue Française de Sociologie*, *Ethnologie française*, *L'Homme*, *Etudes rurales*, etc.) comme à l'étranger (*Applied Geography*, *Journal of Civil Society*, *Conservation Biology*, *Journal of Development Studies*, *International Journal of Sustainable Society*, *Sustainability Science*, *Revista Brasileira de História*, etc.), et dans les revues phares de l'américanisme international (*Bulletin de l'Institut Français des Etudes Andines*, *Journal of Latin American Studies*, *Journal of Politics in Latin America*, *Bulletin of Latin American Research*, etc.) avec plus de 300 articles publiés dans des revues à

comité de lecture (principalement en France, aux États-Unis et en Amérique latine) entre 2012 et 2016 (voir annexe 8, « Sélection des produits de la recherche »).

Si le grand nombre de publications à l'étranger avait déjà été souligné lors de la dernière évaluation par les instances nationales, celles-ci avaient toutefois regretté que le bilan du contrat 2007-2011 ne comptât pas davantage de textes en anglais. Les chercheurs du laboratoire ont su tenir compte de cette remarque, de même que la direction en consacrant chaque année une enveloppe budgétaire à l'aide à la traduction d'articles vers l'anglais, puisque le volume de textes paru dans cette langue a sensiblement augmenté : sur les 60 articles considérés comme les plus significatifs du contrat en cours, 28 ont en effet été publiés en français, 18 en anglais (soit 30 %), 11 en espagnol et 3 en portugais. Une même évolution est notable parmi les chapitres d'ouvrages ou d'actes de colloques publiés par les chercheurs de l'unité. Indépendamment de toute considération quantitative, il s'agit là d'une inflexion majeure du bilan scientifique qu'il convient de mettre en exergue et de perpétuer à l'avenir - notamment en favorisant la traduction vers l'anglais des ouvrages monographiques des chercheurs de l'unité.

Bilan des axes de recherche

1) Axe « Villes et territoires métropolitains : enjeux sociaux et environnementaux » (coord. par C. Ghorra-Gobin et D. Merklen).

Cet axe concentre ses travaux sur les territoires métropolitains et, plus particulièrement, sur les enjeux qu'ils recouvrent dans un monde caractérisé par une urbanisation accélérée et où les Amériques sont le continent le plus urbanisé du monde. Le choix du territoire métropolitain, quelles que soient les modalités de son découpage ou sa taille, se justifie notamment parce que c'est désormais à cette échelle que se joue une forte rivalité économique dans un contexte caractérisé par la globalisation. Dans ce cadre, deux sous-thématiques ont été choisies pour structurer les échanges et la coopération au sein de l'axe : d'une part les travaux mettant l'accent sur les politiques publiques (principalement d'attractivité) des villes et des territoires et leurs impacts dans la recomposition spatiale ; d'autre part les travaux soulignant les capacités des habitants de se mobiliser et de s'organiser pour faire valoir leurs points de vue ou défendre leur mode de vie. Le choix souvent réalisé en faveur d'une insertion dans les flux économiques contraint en effet de nombreux décideurs à privilégier l'attractivité territoriale au travers de politiques publiques centrées sur des opérations d'urbanisme et d'aménagement susceptibles d'attirer capitaux et classes sociales « créatives » ou « l'attractivité » culturelle d'une ville pensée comme « ville intelligente » et, ainsi, d'assurer la bonne performance de la métropole dans les dynamiques de la globalisation (mouvements de capitaux, de populations, tourisme, etc.). C'est par exemple ce que met en lumière la thèse en cours d'A. Rouge sur la circulation des élites transnationales. Dans sa thèse sur les élites théâtrales dans la Buenos Aires de l'après-dictature, F. Dansilio déploie de son côté une étude spatialisée de la mobilité des artistes, de leurs publics et de l'implantation des salles de théâtre par un croisement de l'implantation des catégories sociales et des circuits économiques et culturels. La circulation internationale de la culture prend ici une dimension transnationale où ce sont davantage les villes - et non plus les États - qui communiquent entre elles. L'intérêt prêté au registre économique ne va pas sans entraîner des répercussions dans le champ social et de nombreux conflits concernant les représentations et les usages de l'environnement. Les grandes métropoles constituent l'espace d'une « question sociale et environnementale » sans cesse renouvelée que les travaux de l'axe ont permis de mettre en lumière.

Les chercheurs réunis dans cet axe ont notamment adopté une ligne de travail comparatiste entre les villes des États-Unis et d'Amérique latine (spatialisation de la pauvreté, organisation de l'habitat informel, etc.). C'est le cas des thèses et des travaux portant sur la gestion de services qui sont parfois entre les mains d'une seule entreprise transnationale dans des villes du Nord et du Sud (cf. la thèse en cours de M. Pires Negrão, les travaux sur l'eau et l'énergie de S. Vélut et G. Schneier, la thèse de N. Montes de Oca sur la précarité énergétique au Pérou et celle d'A. Chérubin sur les politiques de transport à Mexico). Les différences laissent aussi parfois voir des similitudes, comme dans les métropoles caractérisées par la coexistence d'enclaves riches et de secteurs de pauvreté (ghettos, favelas, quartiers informels, quartiers fermés) où vivent des populations soit peu intégrées dans les réseaux économiques formels soit complètement exclues. D'où l'accent mis, dans les enquêtes menées aussi bien dans les villes et métropoles du Nord que du Sud, sur l'identification de convergences ou d'écartés dans les processus en cours.

L'axe a également consacré une partie importante de ses travaux à l'observation des phénomènes de circulation entre villes et métropoles. C'est par exemple le cas de la thèse de J. Roguet consacrée à l'étude des échanges sexuels, sociaux et économiques dans le cadre du tourisme, avec une dimension genrée et ethnique représentée par l'arrivée de femmes « blanches » dans les villes des Andes à la recherche d'hommes identifiés comme ayant une appartenance « inca ». Le recours au comparatisme comme moyen d'appréhender dans une même problématique des réalités étudiées jusqu'ici sur un mode

fragmenté a fourni la matière principale à des journées d'études organisées deux fois par an par l'axe, avec la participation de chercheurs du CREDA et d'autres unités de recherche.

Sur le plan politique, villes et métropoles n'ont pas été considérées comme étant seulement les théâtres ou les cadres premiers de la vie politique nationale. La ville constitue le territoire même de la politique à plusieurs égards. Suite aux processus de territorialisation des politiques publiques et des politiques sociales, elle est devenue l'espace privilégié de la mise en place des initiatives gouvernementales. En même temps, par le poids des métropoles dans la vie nationale et du fait que la ville est le territoire sur lequel se déploie l'essentiel de l'activité économique, culturelle et sociale, le gouvernement de la ville est devenu un enjeu de taille. Les innovations et les expérimentations en termes de gestion urbaine et d'exercice du gouvernement, ainsi que l'émergence d'une « citoyenneté urbaine », sont ainsi au centre des préoccupations de l'axe. En outre, dans les métropoles de l'Amérique latine, l'informalité, la gestion des illégalismes, les trafics et la question de la violence impriment une caractéristique singulière à la question urbaine. La thèse de L. Araujo s'appuie sur une comparaison des rapports à la police dans les quartiers périphériques de Buenos Aires et de Rio de Janeiro. Ces questions entrent en lien direct avec des travaux de comparaison sur le rôle de la police dans la socialisation politique et la mobilisation sociale dans les quartiers périphériques de Buenos Aires et de Paris (D. Merklen). Enfin, la ville se dessine comme un territoire majeur du politique en ce qu'elle représente l'espace public par excellence (au sens urbain, au sens médiatique et au sens proprement politique du terme) et l'espace privilégié des mouvements sociaux ou de la mise en place de mécanismes de participation sociale et politique. Les travaux de l'axe ont ici prolongé une riche tradition du CREDA incarnée, par exemple, par les travaux de M.-F. Prévôt Schapira sur des villes argentines.

Les travaux de C. Ghorra-Gobin ont mis l'accent sur les relations existant dans les territoires métropolitains entre les espaces de la ville et les périphéries, prêtant un intérêt particulier aux critiques qui remettent en cause l'étalement urbain (*urban sprawl*) au détriment des surfaces agricoles et des espaces verts naturels. Aussi, pour de nombreux observateurs, la lutte contre l'étalement urbain passe désormais par un aménagement revalorisant la densité, la centralité et la qualité des espaces publics et par un déplacement des populations suburbaines pour les quartiers centraux. Aux États-Unis, le retour des populations suburbaines en ville (*smart growth*) désigne une politique d'aménagement prônant la mixité des fonctions et le recours aux méthodes du *new urbanism*. Cette tendance concernant principalement les classes aisées s'observe de manière différenciée dans les métropoles d'Amérique latine et d'Amérique du Nord.

Les rapports centre-périphérie prennent aussi une dimension politique lorsqu'ils concernent les formes de mobilisation sociale des classes populaires et les politiques qui leur sont destinées. Le projet ECOS-Sud « Lire et écrire dans les périphéries urbaines, Buenos Aires et Paris », sous la resp. de D. Merklen, a réuni des chercheurs argentins et français entre 2014 et 2016. Des recherches de terrain spécifiques ont été mises en œuvre dans les quartiers populaires des périphéries de Paris et de Buenos Aires, avec un accent particulier dans l'observation du rôle des bibliothèques *populares* (Argentine) et de quartier (France). Cette comparaison présente un intérêt particulier puisque les bibliothèques implantées dans ces territoires, en France et en Europe, relèvent de la puissance publique et de l'orbite municipale dans la plupart des cas alors que, à Buenos Aires et en Amérique latine, elles sont souvent les produits d'initiatives de mouvements sociaux. Les habitants sont des usagers dans le premier cas, des acteurs dans le second. L'État est présent et responsable dans le premier, fréquemment absent dans le second. De même, une recherche comparative a été initiée prenant pour objet les productions des « écrivains de banlieue », jeunes auteurs issus des quartiers populaires qui prennent leur propre réalité sociale et politique pour objet d'écriture. Les classes populaires ne sont pas ici « parlées », mais observées dans l'exercice d'une prise de la parole en leur nom propre ; elles ne sont pas considérées dans leur distance avec l'écrit, mais dans leur implication au sein de la culture écrite. Coordonnés par P. Seman (CONICET, Argentine) et D. Merklen (CREDA-IHEAL), ce programme de coopération bilatérale a réuni une vingtaine de chercheurs et doctorants et a intégré des travaux sur la ville de Rio de Janeiro. Il a offert l'occasion d'une mobilité internationale importante (chercheurs confirmés et doctorants) avec six missions de terrain financées dans les trois villes concernées. Le programme a été clôturé en novembre 2016 par la tenue à Paris d'un colloque international sous le titre du programme de recherche. Deux publications sont en cours, la première réunissant des monographies courtes sur les bibliothèques de la périphérie de Buenos Aires, la seconde réunissant les principaux travaux menés pendant le projet.

Parmi ses activités, l'axe a organisé - outre des séminaires réguliers - six journées d'études qui ont structuré les échanges entre chercheurs et qui furent également l'occasion pour les doctorants de présenter leurs hypothèses de recherche et leur travail de terrain. Ces journées, dont la liste suit, ont été organisées en partenariat avec l'IdA et ont rassemblé aussi bien des travaux de membres de l'unité que de chercheurs extérieurs au laboratoire : « L'écosystème territorial et institutionnel de l'économie de la connaissance : perspectives France - Amériques », 29 mars 2012 ; « Economie de la connaissance et territoires créatifs », 18 avril 2013 ; « La démarche comparative dans les Amériques », 6 février 2014 ;

« Lire les territoires : conjuguer enjeux sociaux et environnementaux », 24 septembre 2014 ; « La ville au prisme de la culture », 9 janvier 2015 ; « Transitions métropolitaines et mobilisations citoyennes : un regard sur les Amériques », 26 janvier 2016. Les deux premières ont mis l'accent sur la reconfiguration spatiale des villes au travers du prisme de l'économie de la connaissance et évoqué l'émergence de nouvelles centralités et de nouveaux équipements. La troisième journée a permis de mettre en exergue l'intérêt de la démarche comparative, mais aussi des difficultés méthodologiques. Les deux dernières ont rappelé combien la métropolisation relevait d'une stratégie dessinée par les acteurs publics et privés, qui a pour conséquence d'accroître les inégalités sociales, environnementales et spatiales.

2) Axe « Les Amériques en perspective connectée » (coord. par O. Compagnon et D. Dumoulin)

Dans la continuité d'un axe de recherche du contrat 2007-2011 intitulé « Le triangle Amérique latine - Europe - Amérique du Nord : circulation des savoirs et des pratiques culturelles », l'axe APC repose sur une appréhension des mondes américains qui met l'accent sur les multiples connexions ou dynamiques circulatoires qui, d'une part, existent en son sein et qui, d'autre part, les lient au reste du monde. A l'échelle du laboratoire tout entier, une telle perspective permet d'éviter les travers d'un possible « régionalisme méthodologique » qui omettrait de penser les Amériques au sein du monde globalisé.

Dans le cadre de l'extension du périmètre géographique des travaux de l'ancien CREDAL à l'ensemble des Amériques depuis 2010, le premier enjeu de l'axe APC vise à renforcer la dimension interaméricaine ou hémisphérique des travaux du laboratoire. Plusieurs thèses ont été soutenues lors du présent contrat qui mettent l'accent sur l'importance du « modèle états-unien » dans la reconfiguration des mobilisations ou des politiques publiques en Amérique latine, comme celle de D. Senior Angulo sur la construction d'une citoyenneté des Afro-descendants en Amérique centrale dans la seconde moitié du XX^e siècle. Les travaux doctoraux de M. Suzarte, qui analysent la résonance de la contre-culture états-unienne des années 1960 et 1970 au Chili, ou ceux de M. Rodriguez qui étudient l'américanisation culturelle de la ville de Rio de Janeiro sous le prisme de la consommation cinématographique dans les années 1910 et 1920, participent d'une même logique qui vise à déconstruire la relation entre le Nord et le Sud du continent latino-américain, trop longtemps pensée dans sa seule dimension impérialiste. D'un point de vue théorique, ces travaux permettent de mettre l'hypothèse d'un espace hémisphérique des sciences sociales à l'épreuve de l'analyse et de (re)discuter la notion d'aire culturelle. Par ailleurs, les travaux de l'axe APC ne se limitent pas à l'étude des circulations au sein des mondes américains ou dans le seul espace euro-latino-américain, mais adoptent une perspective résolument globale. Ils accordent ainsi une place centrale à une série de recherches en cours au sein du laboratoire : par exemple celles d'I. Lausent-Herrera, en sociologie, sur les migrations chinoises à destination du Pérou ; celles de R. Fregosi sur les nouvelles formes d'autoritarisme qui se déploient au cœur des démocraties contemporaines - du Honduras jusqu'au Mali en passant par le Paraguay ou certains pays d'Europe orientale ; ou celles de C. Forite qui a soutenu une thèse en science politique sur la dimension africaine de la politique extérieure vénézuélienne depuis la fin des années 1990.

Structurés autour de journées d'études ou de séminaires (comme celui qui a réuni cinq commentateurs autour du livre d'O. Odgers intitulé *Making Los Angeles Home. The Integration of Mexican Immigrants in the United States* en octobre 2016), les travaux de l'axe APC ont également été articulés à l'organisation de plusieurs colloques importants : par exemple sur les conséquences internationales du coup d'Etat de 1973 au Chili (« Chili, 11 septembre 1973 : un événement mondial », colloque dont une partie des actes a été publiée dans la revue *Monde(s). Histoire, espaces, relations* en novembre 2015) ou sur la circulation des savoirs d'Etat entre Europe et Amériques au tournant des XVIII^e et XIX^e siècles (« Sciences, savoirs et politique : Alexander von Humboldt et Aimé Bonpland entre Europe et Amérique latine », 4-7 juillet 2016, actes à paraître en 2018). Les réflexions sur les régimes circulatoires et les appropriations de savoirs et de pratiques ont également été alimentées par les travaux du projet ANR LANGAS (sur ce dernier point, voir *infra*, « Faits marquants »).

Les études des sciences ont également été l'un des champs où le prisme circulatoire a pu être testé. À partir d'une collaboration tissée grâce la participation de D. Dumoulin au projet européen ENGOV (« Environmental Governance in Latin America and the Caribbean : Developing Frameworks for Sustainable and Equitable Natural Resource Use ») au travers du *work package* n°5 intitulé « Building and Exchanging Knowledges on Natural Resources in Latin America », des journées d'études ont été organisées en collaboration avec le laboratoire CEPED et le chercheur argentin invité au CREDA P. Kreimer : d'abord en 2012 autour du thème général « Circulation et échanges de savoirs de la nature sur Amérique latine : entre continents, entre communautés » (trois journées sur « Expéditions scientifiques européennes et rencontres latino-américaines sur la nature : l'âge des savants (XVIII^e-XIX^e siècles) », « Internationalisation des sciences au XX^e siècle : disciplines, pratiques, conséquences » et « Géopolitique des savoirs de la nature : nouvelles réalités, nouvelles approches, nouvelles controverses » ; puis en 2013 sous l'intitulé « Analyser la circulation des savoirs : contributions et méthodes » (quatre journées sur « Jeux d'échelles :

les savoirs embarqués du local au global », « Mobilité des chercheurs étrangers au Mexique : entre sociologie et histoire », « Circulations politiques des savoirs économiques. Expérimentation et randomisation » et « Circulation des savoirs au prisme de l'anthropologie de la communication ». Ces journées ont permis de consolider une série de collaborations avec des chercheurs européens et américains, qui ont donné lieu à plusieurs publications et ont été activées pour l'animation du pôle « Sciences et technologie » du projet ANR Transcultur@.

En effet, l'axe APC a parfaitement joué son rôle d'incubateur de projets sur la thématique spécifique des régimes circulatoires. Participant à partir de 2011 au projet de coopération bilatérale Universidade de São Paulo/COFECUB intitulé « Exercícios de história cultural conectada: caminhos cruzados entre Brasil, América Latina e França » puis l'hébergeant à partir de 2013 (sous la resp. d'O. Compagnon), l'axe a été l'une des matrices du projet ANR Transcultur@ (2016-2020) en partenariat avec le Centre d'histoire culturelle des sociétés contemporaines (EA 2448, Université de Versailles - Saint-Quentin-en-Yvelines), l'Université de São Paulo, l'Université de Northwestern à Chicago et l'Université Cheikh Anta Diop à Dakar. Transcultur@ est un projet de recherche collaborative internationale qui vise à produire un *Dictionnaire d'histoire culturelle transatlantique, XVIII^e-XXI^e siècles*, édité en ligne et en quatre langues (anglais, français, portugais, espagnol) : un outil scientifique et technologique innovant, pérenne et évolutif, conçu en partenariat avec le TGIR Huma-Num et destiné à analyser la place centrale du monde atlantique dans le processus de mondialisation contemporain. Ce projet met donc en œuvre une histoire connectée de l'espace atlantique contemporain à travers une série de notices analytiques consacrées aux relations culturelles complexes entre l'Europe, l'Afrique et les Amériques, dans une perspective pluridisciplinaire associant historiens, anthropologues, sociologues, politistes, musicologues, spécialistes de littérature, arts, théâtre et cinéma. En portant une attention particulière à l'historicité des régimes circulatoires et aux nombreuses inflexions qui interviennent durant la période considérée (ainsi la massification de l'imprimé tout au long du XIX^e siècle, la consolidation des cultures de masse au XX^e siècle ou encore la globalisation des cultures médiatiques au tournant des XX^e et XXI^e siècles), le *Dictionnaire d'histoire culturelle transatlantique* permet aussi d'examiner à nouveaux frais, à partir de l'espace de circulation séculaire que constitue le monde atlantique, une série de notions telles que « transferts culturels », « histoire connectée », « histoire transnationale » ou « aires culturelles ». Dans le prolongement de questionnements portés de longue date au sein du CREDA, la réflexion porte également sur les acteurs des échanges (migrants, exilés, intellectuels transnationaux, voyageurs, diplomates, experts, etc.), sur les vecteurs sociologiques de la médiation (livres, revues, pièces, films, chansons, blogs, etc.), sur le poids des industries culturelles (pôles de production, réseaux de distribution, etc.), sur les politiques publiques de la culture et sur les lieux de la sociabilité culturelle transnationale (capitales culturelles, expositions internationales, congrès scientifiques, organisations internationales, festivals de cinéma, de musique ou de théâtre, etc.). Le support numérique offre l'occasion de mettre en place un système raisonné de liens entre les grandes rubriques structurantes du dictionnaire et chacune des notices d'une part, les principales périodes considérées d'autre part et les espaces géographiques pris en compte enfin. L'ensemble pourra donc donner lieu à des lectures de nature très diverse, depuis une entrée par pays (quid de l'Argentine dans les logiques de circulation transatlantique depuis la fin du XVIII^e siècle ?) jusqu'à une entrée par période (quelle place pour les années 1920 à l'échelle atlantique tout entière ?) en passant par une multiplicité d'entrées thématiques par grandes rubriques (littérature, savoirs scientifiques, religion, sport, musique, théâtre, etc.) et par notices détaillées (Faulkner, Mormons, football, *telenovelas*, etc.) et de nombreuses autres combinaisons possibles. L'accessibilité et la pérennité des données, ainsi que le caractère innovant de ce projet sur le plan technique, constituent des enjeux majeurs en vue de la réalisation de cette plateforme de recherche. L'outil informatique permet de développer une approche évolutive (actualisations annuelles) et de mettre en place (à travers une série de filtres) de réelles interactions entre les chercheurs et les lecteurs-internautes.

3) État et action publique (coord. par C. Quenan et V. Chiodi)

Cet axe a pris la suite de l'ancien axe « Intégration régionale dans les Amériques » tout en étant réorganisé pour tenir compte d'un tournant majeur intervenu en Amérique latine dans les années 2000 : le renforcement du rôle de l'État dans les processus économiques et sociaux. La réflexion s'est donc élargie pour s'articuler autour de deux grandes questions : celle des processus d'intégration régionale, désormais indissociable des stratégies d'insertion internationale hors du continent américain, et celle du retour de l'État dans l'action publique dans les Amériques tout entières - incluant évidemment les États-Unis.

L'étude des intégrations régionales a porté, d'une part, sur les dimensions émergentes de l'intégration (construction d'infrastructures, coopération énergétique, politique des sommets) et, d'autre part, sur les stratégies d'insertion internationale des différents pays et groupes de pays dans le cadre de la globalisation, notamment à travers le renforcement des dynamiques Sud-Sud. Ce travail de réflexion a donné lieu d'une part au colloque de l'IdA « L'Asie et les Amériques d'aujourd'hui » du 8 au 10 juin 2016, dont le CREDA a été l'opérateur et qui a été ouvert par l'économiste mexicain de renom E. Dussel Peters,

d'autre part à un rapport de recherche réalisé à la demande de l'AFD, corédigé par C. Quenan, sur les stratégies d'investissement du gouvernement chinois dans le monde caribéen. La consolidation des relations Sud-Sud a également été étudiée à travers les relations diplomatiques entretenues entre les gouvernements latino-américains et ceux du Proche et Moyen Orient lors de deux colloques internationaux en 2012 (« Amitiés. Le cas des mondes américains » en octobre 2012 à l'U. de La Rochelle ; « Les relations entre le Moyen-Orient et l'Amérique latine : une décennie de relance Sud-Sud » à l'U. Saint-Esprit de Kaslik à Beyrouth au Liban). Enfin, si la réflexion s'est concentrée sur la reconfiguration des processus d'intégration et d'insertion régionale dans les Suds, elle s'est également intéressée aux dynamiques transcontinentales dans les Amériques lors de plusieurs séances du séminaire d'axe consacrées au repositionnement de la politique étrangère américaine envers l'Amérique latine - notamment depuis l'élection de D. Trump - au travers de prismes problématiques tels que les processus démocratiques, les enjeux migratoires et sécuritaires ou la lutte contre le terrorisme (avec l'invitation de spécialistes des États-Unis comme D. Lacorne ou J. Cohen).

Par ailleurs, les travaux menés autour de la question du retour de l'État dans l'action publique se sont concentrés sur les nouvelles dynamiques de développement dans les Amériques. Ils ont permis l'actualisation et la refonte d'une grande étude de synthèse intitulée *Les enjeux du développement en Amérique latine : dynamiques socio-économiques et politiques publiques* (la première édition datant de 2011), ainsi que sa traduction en espagnol et en portugais afin d'être lisible par les publics latino-américains. Cette étude, dirigée par C. Quenan et S. Velut au sein d'un partenariat entre le CREDA, l'IdA et l'AFD, s'intéresse notamment à la dynamique de redéfinition de l'agenda public, qui voit la mise en place de politiques de développement sur le plan social (lutte contre la pauvreté, politiques sociales innovantes, discrimination positive, etc.) comme dans le domaine économique (programmes d'infrastructures, sécurité énergétique) en dépit de la crise économique globale. Ce second questionnement de l'axe « État et action publique » a également donné lieu à plusieurs manifestations scientifiques, comme l'organisation d'un colloque intitulé « Construction des problèmes publics en Amérique(s) » à la Fondation Getúlio Vargas de Rio de Janeiro en décembre 2014 (avec le soutien de l'U. de São Paulo) et celle d'une journée d'étude portant spécifiquement sur les politiques publiques en Argentine en janvier 2016 à l'IdA. La réflexion sur la dimension transcontinentale a particulièrement été travaillée lors de séminaires conjoints avec le Groupe d'analyse des politiques publiques dans les Amériques (GAPPA) du GIS IdA et les résultats des recherches ont été présentés lors de nombreux congrès internationaux. Ces recherches ont principalement porté sur les dynamiques transfrontalières dans les Amériques, sur les politiques éducatives, environnementales ou encore les politiques de lutte contre la traite des personnes - sujet porté par les travaux de doctorat de M. Aboutaer. Enfin, de cet axe ont émergé quelques publications notables sur les reconfigurations de l'action publique comme l'ouvrage dirigé par M. Rocha et C. Tomazini, toutes deux doctorantes du CREDA, intitulé *Analyzing Public Policies in Latin America. A Cognitive Approach* (Newcastle upon Tyne, Cambridge Scholars Publishing, 2014).

4) Axe « Grands espaces américains » (coord. par F.-M. Le Tourneau et M.-F. Fleury)

L'axe de recherche « Grands espaces américains » s'attache à l'étude des régions peu ou pas peuplées. Contrairement à une idée reçue, fondée sur les statistiques globales relatives à la croissance de la population mondiale et la prédominance des études consacrées aux zones urbaines au sens large, ces régions sont encore largement dominantes au plan mondial. Sur tous les continents, plus des deux tiers des surfaces présentent une densité de population inférieure à 10 habitants/km² - une proportion qui pourrait encore croître du fait de la concentration toujours plus forte de la population dans les métropoles. Le continent américain est particulièrement représentatif de cette prédominance des grands espaces. Il représente en effet 42 millions de km², soit plus de 30 % des terres émergées, et n'abrite que 13,6 % de la population mondiale (environ 1 milliard de personnes). 80 % de la surface de l'Amérique du Nord et 71 % de la surface de l'Amérique du Sud ont une densité démographique inférieure à 1 habitant/km².

Le fait que la plus grande partie du continent soit faiblement peuplée ne signifie toutefois pas pour autant qu'il s'agit d'une immense réserve naturelle. Sous leur caractéristique commune d'un faible peuplement, les grands espaces sont en effet très divers, incluant des zones fortement touchées par l'activité humaine comme les espaces agricoles (grandes plaines aux USA et Canada, plateau du Brésil central, pampa argentine...), les zones d'extraction minière ou encore les zones dont les écosystèmes subissent les conséquences d'activités développées en amont des cours d'eau (vallées de fleuves aménagés comme le Colorado ou le São Francisco, régions impactées par les pollutions ou l'eutrophisation des eaux (« dead zones » du Mississippi, rives du Rio Doce), etc. Elles incluent aussi des espaces fortement préservés à haute valeur écologique, comme la forêt boréale, les forêts tropicales de l'Amérique centrale, l'Amazonie, les haut plateaux andins ou bien la terre de feu.

Ces grands espaces ont acquis une importance nouvelle depuis une vingtaine d'années pour deux raisons antagonistes. En premier lieu, ils représentent des réserves de ressources naturelles qui sont

nécessaires à l'économie mondiale. C'est particulièrement le cas pour les gisements de terres rares ou de cuivre, qui sont au cœur de l'économie de l'électronique, mais c'est aussi le cas pour des matières premières plus traditionnelles comme le pétrole (avec l'extension de l'exploitation des schistes bitumineux et des gaz de schiste en Amérique du Nord) ou toutes les *commodities* agricoles dont la production alimente les marchés extérieurs (soja à destination de l'Asie ou de l'Europe, viande de bœuf ou de poulet, etc.). La croissance mondiale a des effets importants en termes de pression sur l'environnement, tant sur les milieux déjà impactés avec une intensification des productions que sur les milieux jusque-là préservés. La déforestation dans le bassin amazonien, mais aussi dans le centre du Brésil, est particulièrement exemplaire de ce phénomène. La seconde raison pour laquelle les grands espaces ont acquis une importance particulière est liée à la « crise écologique » dont les effets se manifestent dans plusieurs domaines (érosion de la biodiversité, changement climatique, etc.). Les espaces peu peuplés constituent souvent des « stocks de nature » et l'accent est mis aujourd'hui sur les services qu'ils rendent comme la purification de l'eau, le maintien des précipitations, l'absorption de CO₂, la maintenance de la diversité génétique, etc. D'où l'enjeu majeur de leur préservation, notamment par la création d'aires protégées. Là encore, le continent américain est particulièrement exemplaire du phénomène puisque la proportion d'aires protégées y a doublé depuis 1990, passant de 10,5 à plus de 21 % du territoire. Ces différentes dynamiques font que les grands espaces américains sont multiples. Selon la perspective que l'on adopte, ils peuvent représenter une réserve de nature, un écoumène pour différents types de sociétés (autochtones, traditionnelles, modernes, etc.) qui les vivent de manière éventuellement concurrente, un espace rural en rapide mutation (notion de « ferme du monde » au Brésil, aux Etats-Unis ou au Canada), une réserve de matières premières à exploiter (minerais, énergie, eau, etc.) ou encore une frontière d'occupation, éventuellement opposée aujourd'hui à une frontière de protection.

Dans ce contexte, cet axe s'est proposé de questionner de manière pluridisciplinaire le fonctionnement actuel - mais toujours en relation avec le passé - des grands espaces américains, entendus comme territoires ruraux ou « sauvages » (au sens de *wilderness*), et d'analyser leur relation avec la question environnementale au sens large. Au-delà des travaux individuels, notamment de doctorat, l'ambition de l'axe était de faire émerger de nouvelles thématiques concernant notamment le rapport entre aires protégées et société, la question des peuples autochtones et les effets sur les grands espaces des dynamiques de circulation et d'intégration. Concernant ce dernier thème, l'axe entretient une filiation évidente avec le thème des dynamiques territoriales dont l'analyse a été au cœur de la recherche du CREDA depuis sa fondation. Sur la période 2012-2016, l'axe « Grands espaces » s'est fortement appuyé sur les projets financés par des agences. Les deux premières années du contrat en cours ont ainsi vu la conclusion du projet USART - « Des anciens aux modernes ? Transmission des usages, des savoirs et des représentations du territoire en Amazonie (Brésil/Guyane) ». Celui-ci a permis d'interroger le rôle de populations locales traditionnelles (non-amérindiennes) dans la gestion des grands espaces, ainsi que leur relation avec les dispositifs fonciers particuliers mis en place à leur profit. La relation ambiguë avec la protection de l'environnement a particulièrement été mise en avant, comme la complexité des liens entre ces populations et leur espace, dans la lignée des recherches anglo-saxonnes sur le « *sense of place* ». Enfin, l'émergence de nouvelles formes de multi-territorialités, qui articulent espaces ruraux isolés et espaces urbains dans le cadre de stratégies familiales complexes, a été démontrée. Ces résultats figurent dans un ouvrage collectif qui sortira aux Editions de l'IHEAL-CREDA lors du second semestre 2017.

Le second projet ANR porté par l'axe s'est intitulé DURAMAZ 2. Financé sur la période 2011-2015, il s'agissait de la seconde phase du projet du même nom porté par le CREDA durant la période 2007-2011. Fondé sur la comparaison systématique d'un échantillon de 13 localités situées dans toute l'Amazonie brésilienne, le projet a permis de faire le point sur l'évolution des communautés rurales et de confirmer certaines tendances enregistrées dans le projet USART. L'utilisation de questionnaires socio-économiques très complets, ainsi que celle d'un système d'indicateurs propre permettant la comparaison entre les deux périodes d'observation (2007-2010 et 2012-2014), ont permis de conforter certaines analyses du projet USART et de les étendre à d'autres types de communautés. L'une des avancées importantes du projet a été de démontrer et de quantifier la monétarisation de l'économie rurale en Amazonie et de mettre en lumière l'accès toujours plus grand aux biens de consommation, ce qui soulève aujourd'hui de nouvelles questions sur leurs conséquences environnementales de ces mutations. Par ailleurs, DURAMAZ 2 a permis de dégager un modèle théorique d'influence des indicateurs choisis les uns sur les autres et en identifiant des éléments communs dans les expériences de développement durable en cours, qui expliquent les succès ou les échecs et constitueraient les bases d'une théorie de la durabilité en forêt tropicale. Il a donné lieu à plusieurs publications de nature méthodologique, discutant le processus de fabrication des indicateurs de la durabilité au-delà même du cas amazonien, et fournit donc des éléments précieux pour la mise en place de politiques publiques de l'environnement.

Le troisième projet est un projet CAPES-COFECUB intitulé « Revendications foncières et reconfigurations identitaires en Amazonie » (en collaboration avec l'U. Fédérale du Pará et l'Institut National de Recherche Spatiale brésilien). Il s'agit ici d'interroger les stratégies identitaires des

populations locales et leurs liens avec les enjeux fonciers. L'un des résultats principaux est de démontrer la fluidité des identités sociales dans de nombreuses régions, en particulier dans le bas Tapajos, ce qui permet de mobiliser telle ou telle en fonction des dispositifs fonciers qui leur sont associés. Il convient enfin de citer le projet « Rendre explicite une présence invisible », financé par la région Ile-de-France dans le cadre du dispositif de « Partenariat recherche et société civile », qui a notamment permis la confection d'une plateforme sur les territoires autochtones dans le monde (www.landmarkmap.org), en partenariat avec *Survival International* et le *World Resource Institute* (Washington).

Les données qui précèdent illustrent l'importance de la coopération internationale dans l'axe « Grands espaces ». Outre les partenaires déjà cités, celle-ci s'est étendue aux Etats-Unis avec l'inclusion de l'U. d'Indiana (Ostrom Workshop et département d'anthropologie) dans le projet DURAMAZ 2 et des séjours de recherche croisés entre celle-ci et le CREDA. L'axe a aussi reçu des chercheurs associés de plusieurs universités brésiliennes et plusieurs doctorats réalisés en son sein le sont en cotutelle. La visibilité de l'axe a par ailleurs été renforcée par la participation à des événements importants sur le plan médiatique (comme le lancement de la plateforme landmarkmap lors de la COP21) ou par l'intervention de ses membres dans les médias nationaux et internationaux.

En dehors de ces projets de recherche, l'axe « Grands espaces » a reposé sur trois types de contributions ou d'interactions entre ses membres. Le premier a été le séminaire GADDAL, couplé au séminaire propre de l'axe. Reposant sur l'invitation de spécialistes, le premier a visé à renforcer les compétences théoriques, mais aussi à élargir le champ des approches des participants (interventions d'A. Berque sur le Japon, de B. Collignon sur les Inuits, etc.). Quant au second, il a permis la présentation et la discussion des travaux de recherche en cours, notamment au niveau master et doctorat. Le deuxième type de contribution a été le rattachement à l'axe de travaux - en particulier doctoraux - qui interrogent des questions particulières reliées aux grands espaces. Sur la période 2012-2016, ceux-ci ont porté sur les questions des aires protégées (notamment la thèse d'E. Cicozzi sur les Galapagos et le parc de Yasuni, mais aussi celle d'A. Hernandez sur les réserves de la biosphère) et des enjeux miniers (travaux de V. Bos sur la Bolivie et E. Larravide sur le Minas Gerais), sur la gestion environnementale des espaces agricoles (travaux de M. Daugeard et M. Delaroche sur le Mato Grosso), les peuples autochtones (travaux de F. Dubertret et plateforme landmarkmap.org, travaux de C. Moreira sur le Nordeste), les populations traditionnelles et les questions identitaires en Amazonie (thèse soutenues de C. Raimbert sur les questions quilombolas et de R. Folhes sur les *várzeas* d'Amazonie centrale), les enjeux frontaliers et géostratégiques (thèse soutenue de R. Nonato sur l'Oyapock, travaux de M. Dhenin), les questions liées à l'énergie (travaux de N. Montes de Oca), la biodiversité (travaux de B. Beaufort sur la noix du Brésil) ou à la gestion de l'eau (travaux de C. Artéro-Nicolas au Chili ou de C. Chavarochette en Amérique centrale). A ces approches, il faut aussi associer les travaux portant sur les dynamiques territoriales au Brésil portés par M. Droulers et H. Théry (et, en particulier, la nouvelle version de l'*Atlas du Brésil*). Enfin, le troisième type de contribution a consisté en des journées de recherche qui ont renforcé les liens à l'intérieur de l'axe et produit de nouvelles synergies de recherche. Particulièrement exemplaire, de ce point de vue, a été la rencontre sur la question des déchets, qui a permis de travailler sur la notion d'espace-déchet et qui débouchera fin 2017 sur une journée d'étude internationale consacrée à ce thème. Ces journées ont également été l'occasion d'inciter à des comparaisons transaméricaines sur l'ensemble des phénomènes abordés.

Au-delà des quatre axes de recherche, de nombreuses activités ont été menées dans le cadre de recherches financées sur appels à projets.

Liste des projets de recherche financés, 2012-2016

Intitulé	Partenaire	Montant	Durée	Responsable scientifique
USART - Des anciens aux modernes ? Transmission des usages, des savoirs et des représentations du territoire en Amazonie (Brésil/Guyane)	ANR	90 000	48 mois du 01/10/2009 au 30/09/2013	F.-M. Le Tourneau
CLEVERT - Conditions socio- environnementales pour la réhabilitation de la biodiversité ordinaire	Ministère de l'Ecologie	32 000	36 mois du 14/10/2010 au 13/10/2013	F. Kohler
TERMOS - Trajectoires Energétiques dans les Régions Métropolitaines des Suds	ANR	70 752	36 mois du 15/12/2010 au 14/12/2013	S. Velut

LANGAS - Les langues générales d'Amérique du Sud (quechua, guarani, tupi), XVIe-XIXe siècles.	ANR	150 000	54 mois du 01/10/2011 au 30/03/2016	C. Boidin
DURAMAZ 2 - Vers un observatoire de la durabilité en Amazonie.	ANR	106 056	51 mois du 01/10/2011 au 30/12/2015	H. Thery
Etude « Conditions socio-environnementales pour la réhabilitation de la biodiversité ordinaire »	Caisse des Dépôts	15 000	14 mois du 17/07/2012 au 30/09/2013	F. Kohler
Rendre explicite une présence invisible: élaboration d'une base de données géographiques des peuples autochtones et de leurs territoires dans le monde	Région Ile-de-France (PICRI)	124 403	46 mois du 01/03/2012 au 02/01/2016	F.-M. Le Tourneau
Etude « Une radioscopie de l'expérience parisienne en politique de l'eau (2001-2014) »	Mairie de Paris	13 000	5 mois du 16/10/2013 au 28/02/2014	G. Schneier
Etude « Le processus de changement et la politique extérieure de la Bolivie : risques et perspectives »	Ministère de la Défense	52 500	12 mois du 02/06/2013 au 01/06/2014	S. Velut / M.-L. Geoffray
Convention de partenariat - Organisation d'une exposition	Commune de Cergy	12 541	5 mois du 02/08/2013 au 22/12/2013	F.-M. Le Tourneau
Raid des sept bornes - Expédition sur la frontière Brésil / Guyane française	Ministère de l'Intérieur	10 000	3 mois du 10/09/2015 au 22/12/2015	F.-M. Le Tourneau
Subvention pour l'organisation du colloque « L'Asie et les Amériques aujourd'hui » en juin 2016.	Institut des Amériques	10 000	24 mois du 10/12/2015 au 31/12/2016	C. Quenan
Mécaniques amérindiennes. Analyse comparée autour de la formation du savoir mécanique dans les sociétés amérindiennes de l'Atacama et du Chaco boréal . 1950- temps présent	ANR	236 119	60 mois du 01/10/2016 au 30/09/2021	N. Richard
Transcult@. Dictionnaire d'histoire culturelle transatlantique, XVIII ^e -XXI ^e siècles	ANR	63 232	48 mois du 01/02/2016 au 31/01/2020	O. Compagnon

B) Données chiffrées

Entre 2012 et 2016, les chercheurs du CREDA ont publié 313 articles dans des revues nationales ou internationales à comité de lecture, 48 revues bibliographiques, 25 monographies, 251 chapitres d'ouvrages ou d'actes de colloques et 9 rapports d'expertise. Ils ont dirigé 65 ouvrages, actes de colloques ou numéros spéciaux de revues, sont intervenus à plus de 450 reprises dans des colloques ou séminaires sans actes et à plus de 300 reprises dans les médias. Enfin, leurs recherches ont donné lieu à 139 interventions relevant de la médiation scientifique (Voir le fichier « Données du contrat en cours » et l'annexe 8 du présent document).

C) Sélection des produits et des activités de recherche

Voir *infra* l'annexe « Sélection des produits et des activités » (annexe 7).

D) Faits marquants

Plusieurs programmes de recherche hébergés au CREDA durant le présent contrat ont donné lieu à la mise en œuvre de démarches novatrices d'un point de vue méthodologique et à la production de

travaux dans des supports de grande excellente qualité et / ou à une dissémination des résultats de la recherche vers un large public.

- **Le programme ANR TERMOS** (Transitions énergétiques dans les régions métropolitaines des Suds », 2011-2013, en collaboration avec le laboratoire LATTs - Techniques, territoires et sociétés, UMR 8134) et **le programme PEPS TEDAMAZ** (« Transition énergétique en Amazonie brésilienne », 2011-2013), tous deux sous la responsabilité de S. Velut, ont permis d'évaluer les trajectoires de la transition énergétique, d'une part, dans la ville de Buenos Aires et, d'autre part, en Amazonie. Ils ont notamment permis d'élaborer des données sur les problèmes d'accès à l'énergie par les populations locales et sur la gouvernance différenciée de la transition énergétique en milieu urbain et en milieu rural. Ces programmes ont associé des étudiants de master aux enquêtes de terrain et ont notamment donné lieu à des publications faisant office de bilan : M. -F. Prévôt-Schapira, S. Velut, « Buenos Aires : l'introuvable transition énergétique d'une métropole fragmentée », *Flux*, n°93-94, 2013/3, p. 19-30 ; et Céline Broggio, Marcio Cataia, Martine Droulers et Sébastien Velut, « Le défi de la transition énergétique en Amazonie brésilienne », *Vertigo. Revue électronique en sciences de l'environnement*, vol 14, n°3, décembre 2014.

- **Le programme ANR LANGAS** (« Les langues générales d'Amérique du Sud. Quechua, guarani, tupi, XVI^e-XIX^e siècles, 2011-2016), sous la responsabilité de C. Boidin, a été un projet de recherche fondamental consacré aux langues générales d'Amérique du Sud. La colonisation espagnole et portugaise de l'Amérique du Sud a favorisé la propagation de quelques langues amérindiennes déjà largement diffusées à l'époque antérieure et qui, pour les besoins de l'évangélisation, furent écrites et appelées « langues générales ». LANGAS a donc étudié l'histoire interne (sémantique historique) et externe (histoire sociale) du quechua, guarani et tupi dans la perspective d'un renouvellement de l'anthropologie historique de la région. Evitant les approches essentialistes qui voudraient voir dans ces documents la présence indiscutable d'une pensée indienne en résistance ou les approches constructivistes qui n'y verraient que la preuve irréfutable d'une occidentalisation profonde, il s'est agi de sortir du débat résistance/occidentalisation et d'étudier ces documents pour ce qu'ils sont, c'est-à-dire des témoignages de l'élaboration - certes dans un contexte de domination - d'un langage politique et religieux commun aux différents composantes de la société coloniale (toutes locutrices de ces langues), une sorte de « middle ground » ou de « zone de contact » linguistique qui apparait comme le résultat d'accommodations, de stratégies, de tactiques, de métissages et de malentendus mutuels. Parmi les nombreux produits de ce programme, deux méritent d'être particulièrement signalés :

a) d'une part, l'identification d'un manuscrit monolingue de 280 pages en guarani décrivant les activités économiques des missions et datant probablement du début du XVIII^e siècle (voir C. Adoue, M. Orantin, C. Boidin, « *Diálogos en guaraní*, un manuscrit inédit des réductions jésuites du Paraguay (XVIII^e siècle) », *Nuevo Mundo Mundos Nuevos*, décembre 2015, <http://nuevomundo.revues.org/68665>)

b) d'autre part, la création d'une base de données en libre accès sur le site www.langas.cnrs.fr. Celle-ci propose la mise en ligne des paléographies, translittérations, traductions d'époque et actuelles de textes en guarani, tupi, quechua, avec un moteur de recherche polygraphe. Mobilisant mathématiciens, informaticiens, historiens et linguistiques la création de cette base et de son moteur de recherche a fait de notre équipe une pionnière des humanités digitales. Elle reste pionnière aujourd'hui encore dans son application aux langues non européennes.

- **Le Raid des Sept Bornes**. Organisée à l'initiative de F.-M. Le Tourneau, en collaboration avec le 3^e régiment étranger d'infanterie, deux botanistes, deux guides de forêt brésiliens et une petite équipe de tournage, et avec un financement du ministère de l'Intérieur, cette expédition scientifique a eu lieu en juin-juillet 2015. Son enjeu scientifique était d'affiner la délimitation de la frontière entre la Guyane et le Brésil, de fournir à l'Institut National de Géographie (IGN) les coordonnées précises des sept bornes qui marquent cette frontière historiquement disputée grâce aux nouveaux outils de géolocalisation et d'analyser un certain nombre de données sur cette région peu explorée afin de mieux en connaître l'évolution. Au terme de 320 kilomètres de marche dans une forêt très dense, qui a nécessité un entraînement spécifique et constitué un véritable exercice de survie en milieu hostile, les mesures GPS ont été remises au service de géodésie de l'IGN. Des relevés sur la faune et la flore ont permis de préciser la carte de répartition de certaines espèces végétales et animales (comme le tatou de l'espèce *Cabassou uncinctus*). Un documentaire consacré au raid a été diffusé sur Arte.

- **L'Amérique latine et la Première Guerre mondiale**. Amorcé à partir des recherches personnelles d'O. Compagnon sur l'impact culturel de la Première Guerre mondiale en Argentine et au Brésil et grâce aux crédits de recherche obtenus dans le cadre d'une nomination à l'Institut universitaire de France entre octobre 2007 et septembre 2012, ce projet de recherche collectif a donné lieu à plusieurs manifestations scientifiques : un workshop international en avril 2012 à Paris, un panel dans le cadre de l'*International Congress of Americanists* en juillet 2012 à Vienne et un colloque international de deux jours en juin 2014 à Mexico (« América Latina y la Primera Guerra Mundial. Una historia conectada »), couplé à une série de manifestations culturelles (projection de films, lecture de journaux de tranchées) organisées de concert avec l'Institut français. A l'origine d'un réseau d'une trentaine de chercheurs, ce projet a donné lieu à

une candidature auprès de l'*European Research Council* en 2013 (Starting Grant) qui n'a pas abouti et à la réalisation d'un ouvrage en deux volumes à paraître début 2018, en espagnol, à Mexico (Editions du CEMCA). Ce réseau de recherche, qui comprend des étudiants de master recherche de l'IHEAL, des doctorants et des jeunes docteurs du CREDA aussi bien que des chercheurs étrangers (Angleterre, Allemagne, États-Unis, Mexique, Brésil, Argentine, Costa Rica) a notamment contribué à montrer à quel point les années 1914-1918, traditionnellement ignorées par l'historiographie latino-américaniste, sont décisives pour penser la reconfiguration des relations entre l'Amérique latine d'une part, l'Europe et les États-Unis d'autre part, ainsi que la consolidation du nationalisme culturel qui caractérise la région dans les années 1920 et 1930. Un premier bilan des acquis de cette recherche figure dans O. Compagnon, « Latin America », dans Jay Winter (éd.), *The Cambridge History of the First World War*, vol. I (*Global War*), Cambridge, Cambridge University Press, 2014, p. 533-555 ; et dans O. Compagnon, P. Purseigle, « Géographies de la mobilisation et territoires de la belligérance durant la Première Guerre mondiale », *Annales. Histoire, Sociétés*, vol. 71, n°1, janvier-mars 2016, p. 39-63.

3. ORGANISATION ET VIE DE L'UNITE

A) Pilotage, animation, organisation de l'unité

Depuis 2016, le directeur du laboratoire - qui est également directeur de l'IHEAL depuis 2015 - s'appuie au quotidien sur deux adjoints : l'une (M.-L. Geoffray) supervise la vie doctorale et l'autre (D. Dumoulin) les activités des axes de recherche. Le directeur est en charge de la coordination générale des activités scientifiques du laboratoire, de la proposition annuelle de ventilation des dotations des tutelles, du dialogue avec les tutelles en matière de ressources financières et de personnel, ainsi que de la gestion des personnels du laboratoire (résolution des conflits, entretiens professionnels annuels, etc.) Avec le conservateur de la BPM, il définit annuellement les chantiers prioritaires en matière de documentation. Il est enfin le directeur des publications et supervise, avec la secrétaire d'éditions, l'activité des rédacteurs en chef des *Cahiers des Amériques latines* et de *Confins* d'une part, des responsables de la collection « Travaux & Mémoires » et « Chrysalides » d'autre part.

L'équipe de direction s'appuie sur le conseil de laboratoire, qui se réunit au moins trois fois par an (septembre-octobre, janvier-février, juin) et peut être convoqué à d'autres reprises si l'actualité du laboratoire (accueil de nouveaux chercheurs, arbitrages budgétaires majeurs, choix sur les grandes orientations scientifiques, etc.) le requiert. Une assemblée générale du laboratoire est convoquée une fois par an (juin ou septembre) et permet de débattre le plus largement possible des grandes orientations scientifiques du laboratoire, de son organisation interne et de ses règles de fonctionnement.

L'affectation annuelle des dotations est votée par le conseil de laboratoire sur proposition du directeur. Chaque axe de recherche dispose d'une enveloppe budgétaire dont le montant est fixé au prorata du nombre de membres de chaque axe et dont la ventilation interne est ensuite décidée par le(s) responsable(s) d'axes sur la base d'un certain nombre de règles définies par le conseil de laboratoire (droit pour les doctorants à au moins un billet d'avion financé vers un terrain américain au cours de leur thèse, priorité donnée aux interventions dans des colloques qui donneront lieu à des publications, nombre de missions effectuées par chaque chercheur au cours des années précédentes ; etc.) Reposant sur un principe de décentralisation d'une partie des responsabilités budgétaires vers le(s) responsable(s) d'axes, ce mode de répartition des crédits donne entière satisfaction. Les responsables d'axes rendent public, au terme de l'exercice budgétaire annuel, leur budget détaillé.

Durant le dernier contrat, plusieurs chantiers ont été ouverts afin de renforcer le laboratoire dans toutes la diversité de ses activités.

- 1) **Le plus important d'entre eux réside dans le recrutement de nouveaux chercheurs** au travers des concours du CNRS. C'est pourquoi le CREDA a mis en place une politique d'appui aux candidatures de jeunes docteurs présentant une candidature de CR au et dont le projet correspond aux lignes scientifiques définies par le laboratoire : discussion collective des projets de recherche, organisation d'oraux blancs, invitations à présenter les projets dans les séminaires du laboratoire, etc. Sept candidatures ont été soutenues lors de la campagne de janvier-mars 2017 sans qu'aucune n'aboutisse à un recrutement, mais ces efforts seront poursuivis dans les années qui viennent afin de renforcer les effectifs de chercheurs.
- 2) **En matière de communication**, le site web de l'IHEAL-CREDA a fait l'objet d'une refonte totale grâce à l'arrivée d'une webmestre (ITA CNRS), L. Bonnet, en janvier 2012. Celle-ci a assuré dans l'unité la conduite de la maîtrise d'œuvre des projets web en prenant en compte l'environnement et les besoins existants dans un contexte d'évolution rapide des technologies numériques. Elle a développé et assuré la maintenance évolutive du site et de ses applications, ainsi que contribué à

la rédaction de certains contenus. L. Bonnet a également contribué à développer des outils numériques spécifiques pour la BPM, les éditions et le bureau de gestion du laboratoire. Enfin, elle a développé des contenus web destinés à valoriser la recherche des membres du laboratoire, notamment autour de l'expédition Culari Tampak, du projet ANR TERMOS ou encore des activités d'ethnographie collaborative du collectif de recherche Climacop - dont D. Dumoulin est l'un des membres actifs - lors de la COP 21 (voir <http://www.iheal.univ-paris3.fr/fr/actu/vidéo-cop-21-ethnographie-collaborative>), et créé la chaîne YouTube, ainsi que les comptes Twitter et Facebook de l'UMR. Sa mutation vers une autre unité de recherche, en mai 2016, a malheureusement coupé cet élan. L'extension de la fiche de poste de la chargée de communication de l'IHEAL (E. Barreda, personnel contractuel U. Paris 3) à la communication du CREDA, la création d'un agenda américaniste hebdomadaire et d'une newsletter mensuelle tous deux adressés à quelque 2 000 destinataires inscrits sur les listes de diffusion de l'IHEAL et du CREDA ont permis de rénover la communication du laboratoire qui passait auparavant par la *Gazette du 28*, mais ne compense pas la perte d'une professionnelle de la valorisation de la recherche par le web.

- 3) Depuis 2012, enfin, le CREDA a renforcé sa **politique à destination des jeunes docteurs** qui, dans de nombreux cas, perdent tout statut officiel au lendemain de leur soutenance de thèse et souffrent de cette situation alors même qu'ils travaillent activement à leur insertion professionnelle. Afin, notamment, qu'ils puissent revendiquer une affiliation institutionnelle lorsqu'ils postulent ou participent à une manifestation scientifique, le laboratoire a donc créé le statut de « Jeune docteur du CREDA ». Valable au maximum trois ans après la soutenance de thèse, celui-ci suppose qu'une demande officielle soit formulée auprès du laboratoire et permet, une fois l'aval du conseil obtenu, que le jeune docteur - dûment inscrit dans un axe de recherche comme tous les autres chercheurs - utilise la signature institutionnelle du CREDA - voire qu'il sollicite des financements de recherche si les crédits de son axe de rattachement le permettent.

B) Parité

Le changement de direction de l'unité en 2016 a donné lieu à la nomination de deux adjoints au directeur (M.-L. Geoffray et D. Dumoulin) qui ont été désignés dans le respect des règles de la parité. En outre, la refonte du conseil de laboratoire en septembre 2016 a également été menée sur cette base : en plus du directeur, sept femmes et sept hommes composent désormais le groupe des conseillers. Des impulsions ont été données afin que la parité soit respectée dans la composition des comités d'organisation ou des conseils scientifiques de journées d'études et de colloques portés par le CREDA (notamment pour les Doctoriheales). Enfin, l'IHEAL et le CREDA ont nommé en 2015 une personne référente en matière de sexisme et de harcèlement sexuel (M.-L. Geoffray) à laquelle tout membre du laboratoire peut s'adresser le cas échéant.

C) Protection et sécurité

Ayant suivi la formation initiale d'assistant de prévention à la délégation Paris A du CNRS en 2005 puis à l'U. Paris 3 en 2012, M. Henri William exerce les fonctions d'assistant de prévention au sein du CREDA depuis 2010. Celles-ci représentent 10 % de son temps de travail. Directement placé sous l'autorité du directeur du laboratoire, il exerce ses missions dans les parties du bâtiment de la rue Saint-Guillaume relevant de ces deux institutions, ainsi que dans les locaux occupés par le CREDA à Ivry. Dans ce cadre, il est amené à dialoguer régulièrement avec les conseillers de prévention de la délégation régionale du CNRS (DR1, Villejuif) et de l'U. Paris 3, ainsi qu'avec le médecin de prévention de cette université.

Les missions de M. William sont principalement axées sur le conseil, l'assistance et la mise en œuvre des règles de prévention de la santé et de la sécurité au travail : prévention des dangers susceptibles de compromettre la santé et la sécurité des ITA, des chercheurs et enseignants-chercheurs, ainsi que des doctorants ; amélioration de l'environnement de travail ; approfondissement de la connaissance des problèmes de sécurité et des techniques propres à les résoudre auprès des personnels ; tenue du registre de santé et de sécurité de l'UMR. Ces missions trouvent un écho important dans le conseil de laboratoire où M. William est un membre élu. En outre, M. William prend un soin particulier à actualiser ses connaissances en matière de prévention et de sécurité en participant régulièrement à des cycles de formation.

Entre 2012 et 2016, M. William a été confronté à des dossiers très divers : réorganisation de l'espace et des postes de travail au sein du laboratoire (bureau de gestion, service des éditions, bureaux de chercheurs, installation de nouveaux ordinateurs pour les doctorants, etc.) au moment de la création d'une salle d'enseignement supplémentaire dans le bâtiment afin d'améliorer la qualité de vie au travail ; supervision des questions d'hygiène et de sécurité dans le cadre des travaux d'entretien ou de

transformation des espaces de travail, en lien avec l'U. Paris 2, gestionnaire du bâtiment de la rue Saint Guillaume ; organisation régulière d'exercices d'évacuation du bâtiment sous la direction du responsable hygiène et sécurité de l'U. Paris 2 ; diffusion d'informations relatives à la santé au travail dans les contextes de risque (par exemple les chaleurs caniculaires) et mise en œuvre de mesures préventives (installation de ventilateurs, distribution d'eau) ; supervision des mesures de sécurité adoptées dans le cadre du plan Vigipirate ; suivi du dossier du déménagement de l'unité sur la campus Condorcet, relais des inquiétudes des personnels et revendication d'un plan d'accompagnement au changement ; organisation annuelle d'une séance d'accueil des nouveaux personnels afin de les former aux règles élémentaires de la prévention et de la sécurité ; aménagement du poste de travail de l'opérateur logistique de l'IHEAL-CREDA (ITA U. Paris 3) conformément à son handicap ; diffusion aux personnels de la version numérique de la revue *Prévention* du CNRS ; diffusion des annonces de formation (en particulier sur le harcèlement) ; initiation d'un atelier de manipulation des extincteurs ; actions de prévention des risques psycho-sociaux concernant notamment la prévention du stress au travail (organisation de six ateliers à destination de tous les personnels sur « Sensibilisation sur les risques psycho-sociaux », « Stress et utilisation intensive de l'écran », « L'ergonomie et les troubles musculo-squelettiques », « Le stress des doctorants » et « la Récupération rapide ») ; rappel régulier à destination des personnels sur les précautions à prendre dans le cadre des missions, notamment à destination des pays à risque ; sensibilisation des collègues à la formation de secouriste du travail ayant conduit à la formation de 7 secouristes au sein de l'unité entre 2012 et 2016 ; contribution à la rédaction du Document unique d'évaluation des risques (DUER) de l'U. Paris 3.

4. ANALYSE SWOT

Points forts

- 1) Volume, qualité et lisibilité des produits de la recherche.** Les chercheurs du CREDA sont à la fois présents dans les revues de référence des disciplines représentées dans le laboratoire et dans les revues les plus réputées de l'américanisme international. La publication d'un article dans la revue *Science* en 2016 (E. Brondizio, F.-M. Le Tourneau, « Environmental governance for all », vol. 352, n° 6291) constitue de ce point de vue un symbole très fort.
- 2) Capacité à drainer des financements de recherche.** Rapporté aux effectifs du laboratoire, le nombre de projets de recherche obtenus entre 2012 et 2016 est élevé et montre que les différents axes de recherche dans lesquels les chercheurs travaillent collectivement jouent pleinement leur rôle d'incubateurs de projets.
- 3) Inscription du laboratoire dans l'espace international des sciences humaines et sociales.** Le fort taux de publication à l'étranger, l'accueil régulier de chercheurs internationaux, le recrutement de jeunes docteurs du CREDA en Amérique latine et le dialogue permanent que mènent les chercheurs du laboratoire avec les sciences humaines et sociales produites dans les Amériques sont autant d'éléments qui confèrent à l'UMR 7227 une place de choix dans la production américaniste internationale.
- 4) Capacité de dissémination de la recherche.** La présence très régulière des chercheurs du CREDA dans les médias montre que le laboratoire constitue un centre de ressources et de compétences clairement identifié par ceux-ci.
- 5) Construction d'une expertise vers les acteurs publics.** Les liens avec différents acteurs publics français (ministères, agences, etc.) ou étrangers (les indicateurs DURAMAZ comme possible matrice des politiques publiques brésiliennes en matière de développement durable) témoignent de l'applicabilité d'une partie des recherches menées au CREDA.

Points à améliorer

- 1) La place des Etats-Unis et du Canada.** A la suite des recommandations de la dernière évaluation qui a eu lieu très peu de temps après l'extension du périmètre de recherche du laboratoire, un véritable effort a été fait pour développer la dimension états-unienne des recherches menées au CREDA. Les travaux de C. Ghorra-Gobin ou de P. Nédelec illustrent cet effort, de même que la réorientation des recherches de certains chercheurs initialement latino-américanistes et travaillant désormais dans une véritable logique transaméricaines (J. Dumont sur les politiques de l'éducation dans le cadre panaméricain, O. Compagnon dans le cadre de l'ANR Transcultur@, etc.). Enfin, la mutation récente de F. Poupeau et l'insertion de ses doctorants au sein du CREDA (par exemple B. O'Neill sur le champ politique et la gestion de l'eau dans le sud-ouest étasunien). Il n'en demeure pas moins que cette dynamique mérite encore d'être approfondie dans les années qui viennent. La présence d'une chercheuse invitée canadienne au sein du CREDA en 2017-2018 (F. Montambeault) témoigne des efforts menés par le laboratoire pour construire de nouveaux

partenariats de recherche vers l'Amérique du Nord puisque l'objectif de ce séjour est l'élaboration d'un projet ANR bilatéral France-Québec avec C. Goirand.

2) Les projets européens. En dépit de deux tentatives au cours du présent contrat - candidature d'O. Compagnon auprès de l'ERC pour un Starting Grant (Projet WWILA - World War I in Latin America) en 2013 et coordination d'une équipe internationale en réponse à un appel Horizon 2020 sur les relations culturelles entre Europe et Amérique latine (projet GLEAM - Glocal Euroamerica) en 2015 -, le CREDA n'est pas parvenu à drainer des crédits européens de recherche. Il s'agit donc d'un enjeu majeur du prochain contrat où le laboratoire pourra notamment compter sur l'expertise de F. Poupeau (porteur du projet européen SWAN - Sustainable Water Action entre 2011 et 2015) en la matière, mais aussi sur les ressources des tutelles en matière de montage de projets.

3) Collections d'ouvrages « Travaux & Mémoires » et « Chrysalides ». L'instabilité et la précarité (entre début 2014 et fin 2016) des ressources humaines affectées aux éditions de l'IHEAL-CREDA en ont perturbé le bon fonctionnement. Les *CAL* et *Confins* ont maintenu une périodicité relativement régulière et d'importants chantiers ont été menés à bien, comme la mise en ligne des *CAL* sur revues.org ou le changement de distributeur, mais les collections d'ouvrages « Travaux @ Mémoires » et « Chrysalides » ont été affectées. Particulièrement importante pour les missions de structuration de l'américanisme qui reviennent au CREDA, elles devront faire l'objet d'un important effort lors du prochain contrat dans un contexte où le poste du secrétariat d'édition a été stabilisé grâce à un recrutement sur concours externe fin 2016.

Possibilités offertes par le contexte / l'environnement

1) Campus Condorcet. Le déplacement du CREDA vers le campus Condorcet, qui a vocation à devenir le premier site francilien en sciences humaines et sociales et où les aires culturelles occuperont une place de choix, peut conférer au laboratoire une position plus centrale encore dans l'américanisme français et international. Au-delà de la question des locaux, les excellentes conditions d'accueil des chercheurs étrangers sur ce campus et ses infrastructures de recherche (hôtel à projets notamment) constituent des outils dont le CREDA s'emparera aussi rapidement que possible. En outre, le fait de réunir dans un même espace de recherche le CREDA et l'Ida permettra de renforcer encore les partenariats entre ces deux entités.

2) USPC. En dépit des fortes incertitudes régnant actuellement sur les stratégies internes à la COMUE après l'abandon du projet de fusion entre l'U. Paris 3, l'U. Paris 5 et l'U. Paris 7, le CREDA est en position de s'affirmer comme l'acteur central de nouvelles synergies américanistes. Membre fondateur de la F3S, le CREDA a établi depuis 2013 des collaborations transversales avec les quatre autres laboratoires composant la fédération.

Risques liées à ce contexte / cet environnement

1) La relation entre le CREDA et la BPM. Dans le cadre du déplacement du CREDA à Aubervilliers, la BPM sera intégrée au GED du campus Condorcet. La question des tutelles sur les personnels n'a pas encore été résolue et il est probable que le CREDA demeurera co-gestionnaire de la BPM avec l'IHEAL pendant une période de transition, mais la bibliothèque devrait à terme sortir de son périmètre d'action pour être gérée par l'Etablissement public au sein du GED. Le CREDA risque donc de perdre l'un de ses outils importants de rayonnement international et il conviendra d'étudier la nature du lien qui peut être maintenu entre l'UMR et les collections exceptionnelles que le laboratoire a contribué à créer. Dans tous les cas, aucun déplacement de la BPM sans le CREDA ou du CREDA sans la BPM ne pourra avoir lieu.

2) Les ancrages institutionnels. La double appartenance du CREDA à la COMUE USPC et à l'Etablissement public Condorcet présente le risque d'injonctions contradictoires sur les possibles synergies de recherche à développer entre le laboratoire et d'autres partenaires américanistes. Dans ce contexte, l'INSHS - particulièrement impliqué dans le projet Condorcet- est amené à jouer un rôle important dans l'orientation des stratégies institutionnelles et scientifiques du laboratoire.

5. PROJET SCIENTIFIQUE A CINQ ANS

A) Introduction

Prenant acte du **renouvellement récent de ses personnels chercheurs et enseignants-chercheurs et des nouvelles dynamiques collectives** que ce renouvellement entraîne, le CREDA - UMR 7227 a consacré l'année universitaire 2016-2017 à élaborer un nouveau projet scientifique pour le contrat

quinquennal 2019-2023. Outre les discussions menées au sein de l'équipe de direction d'une part et du conseil de laboratoire d'autre part, le séminaire central du laboratoire (animé par D. Dumoulin en 2016-2017) a joué un rôle central dans cette dynamique. Il a en effet réuni une cinquantaine de membres du laboratoire (chercheurs, enseignants-chercheurs, doctorants, ITA) à neuf reprises au cours de l'année universitaire 2016-2017 et constitué un lieu d'échanges et de controverses scientifiques décisif pour penser l'avenir du CREDA. Les discussions récurrentes sur la pratique du comparatisme, le sens donné à la notion d'études aréales ou encore l'articulation entre l'expérience du terrain - commune à tous les chercheurs du laboratoire - et l'inscription théorique des recherches ont alimenté la construction du projet collectif présenté dans les pages qui suivent.

Par ailleurs, l'élaboration de ce projet a été menée dans un **contexte de grande incertitude institutionnelle**. D'une part, le déplacement programmé du CREDA vers le campus Condorcet d'Aubervilliers offre à terme la possibilité de créer de nouvelles synergies avec des laboratoires américanistes partageant un certain nombre de questionnements avec le CREDA - par exemple Mondes Américains (UMR 8168). Interrogées sur l'opportunité de procéder dès maintenant à des rapprochements, les tutelles - et notamment le CNRS au travers de Patrice Bourdelais, alors directeur de l'INSHS, lors d'une rencontre avec l'ensemble des UMR d'USPC en juillet 2016 - ont clairement affirmé que de telles initiatives faisaient partie de l'horizon lointain des possibles, mais ne seraient pertinentes qu'une fois le campus Condorcet en marche. Cela n'a pas empêché la direction du laboratoire et certains chercheurs du CREDA de participer à toutes les réunions organisées sous l'égide de l'IdA afin que les acteurs de l'américanisme français destinés à s'installer à Aubervilliers se connaissent mieux et puissent envisager des collaborations de recherche dès 2019-2020. D'autre part, l'émergence en juin-juillet 2016 d'un projet de fusion entre les U. de Paris 3, Paris 5 et Paris 7 a constitué un autre horizon de travail au cours de l'année écoulée, notamment sur la base de la F3S dont il aurait pu s'agir d'élargir les compétences et d'intégrer davantage les activités à celles du CREDA. Des discussions ont également été menées avec divers collègues américanistes de l'U. Paris 7 et l'U. Paris 5 dans l'hypothèse de la constitution d'un grand laboratoire américaniste au sein de la nouvelle université fusionnée. Ce projet a toutefois fait long feu lors de l'été 2017, ce qui laisse planer le doute sur les futurs rapprochements institutionnels de l'U. Paris 3.

C'est pourquoi, en accord avec la Direction adjointe scientifique de la section 39 du CNRS, le projet du CREDA pour le contrat 2019-2023 a été conçu dans le strict périmètre d'une unité qui est par ailleurs amenée à se renforcer. L'organisation scientifique interne du laboratoire a été ramenée de quatre à trois axes de recherche structurants afin de donner une plus grande lisibilité aux thématiques de recherche portées par le CREDA. Le profil de recherche des doctorants (et notamment des plus jeunes d'entre eux qui seront encore présents dans le laboratoire en 2019) a été pris en compte dans le cadre de la réflexion générale. Dans le cadre maintenu de la COMUE USPC, les synergies en cours au sein de la F3S seront renforcées de même que le dialogue sera maintenu avec les équipes de recherche américanistes ou comptant dans leurs rangs des américanistes qui ont prévu de rejoindre le campus Condorcet.

B) Trois axes de recherche structurants

Axe 1 - Transitions écologiques américaines (sous la responsabilité de D. Dumoulin et F. Poupeau)

Projet scientifique

L'axe « Transitions écologiques américaines » (TEA) a émergé à partir du constat que de nombreuses recherches innovantes du CREDA explorent actuellement des dynamiques qui dépassent le simple cadre du « développement durable » tel qu'il a émergé il y a une trentaine d'années. Ce dépassement s'appuie, d'une part, sur la reconnaissance de la relative faiblesse des transformations structurelles déjà réalisées dans les Amériques face à une crise environnementale qui s'approfondit, et, d'autre part, sur l'émergence de nouveaux cadres conceptuels pour penser à nouveaux frais le projet de progrès et d'émancipation, autrement dit ce « développement » qui semblait faire consensus jusqu'à une date récente. Face à l'urgence environnementale, les croisements féconds entre études des sciences et anthropologie de la nature, le développement rapide des sciences de la conservation (intégrant les sciences sociales au delà de la « biologie de la conservation »), les modèles d'analyse sur les « communs » ou les discussions sur l'anthropocène et l'émergence des Hhmanités environnementales constituent autant de manières de penser les transitions écologiques par-delà la dichotomie entre nature et société. La notion de « transition » est donc entendue ici, non pas comme la recherche de solutions technologiques ou affectant seulement la matrice énergétique, mais comme la manière de repenser une réorientation des modèles de développement. Les chercheurs de cet axe se retrouvent ainsi dans une « political ecology » qui met au centre de son analyse les rapports Nord/Sud et au cœur de ses méthodes l'interdisciplinarité.

Ces éléments étant posés, l'axe TEA entend contribuer à ces nouveaux développements des sciences sociales en montrant que les terrains américains, aussi divers soient-ils, ont une importance majeure dans ce ressourcement. Les recherches de cet axe se focalisent donc prioritairement sur la gestion et la perception, l'accès et l'appropriation conflictuelle des territoires et des ressources (l'eau, les forêts, la biodiversité sauvage/cultivée, des ressources du sous-sol ou les déchets). Ces recherches analysent des territoires en transformation et de acteurs très hétérogènes, à partir de démarches interdisciplinaires et de manières novatrices de construire les objets de recherche. L'objectif de cette confluence est donc de penser ce que révèlent les urgences environnementales dans les Amériques et de mettre en valeur les expériences américaines qui initient des transitions écologiques, en montrant comment la pratique des sciences sociales peut y contribuer.

Cet axe a deux grands objectifs théoriques transversaux. En premier lieu, les recherches qui y seront menées contribueront à repenser certains cadres conceptuels, comme le couple progrès / développement, le rapport ville / campagne, les relations savoirs scientifiques / savoirs profanes (Dumoulin), le rapport homme-animal (Kohler), et les transitions énergétiques, les systèmes socio-écologiques comme concept et méthode d'analyse. Les recherches contribueront également à questionner les échelles d'intervention et la nature des territoires pris dans des flux globalisés, en particulier autour des néo-communautés constituées autour de « communs » (territoire, ressource ou projet de gestion); la redéfinition du rôle de l'État-nation dans la globalisation des initiatives environnementales, et proposeront des comparaisons sur l'ensemble du continent américain (et au-delà). L'intégration du multi-niveaux dans la réflexion sur l'environnement conduit ainsi à revisiter l'analyse des politiques de l'environnement. En second lieu, parce qu'il vise délibérément à faire confluer des chercheurs provenant de la géographie, de la sociologie et de l'anthropologie (plus secondairement de l'histoire environnementale et de la science politique), l'axe TEA sera aussi le lieu d'élaboration d'un langage commun sur la transition écologique entre ces disciplines, incluant également un dialogue avec les sciences de la nature dans la continuité des engagements épistémologiques de plusieurs membres de cet axe (HDR en voie d'achèvement de D. Dumoulin sur la biologie tropicale, approche pluridisciplinaire de la gestion de l'eau par F. Poupeau dans le cadre du programme européen SWAN - Sustainable Water Action et de l'ANR BLUEGRASS - Struggles for Blue Gold : From Grassroot Mobilizations to the Internationalization of Environmental Policy). De là découle naturellement une vocation d'expertise pour l'élaboration des politiques publiques de l'écologie, vocation que le CREDA porte de longue date sur ces thématiques comme le montrent l'appartenance de F.-M. Le Tourneau à l'observatoire Homme - Milieu Oyapok ou la nomination récente de F. Kohler au Conseil national de protection de la nature.

Sur cette base générale commune à tous les chercheurs réunis dans l'axe TEA, cinq enquêtes collectives en structureront les activités :

a) Transitions énergétiques et néo-extractivisme. Si la *path dependence* relative aux énergies fossiles (et plus largement aux stratégies de développement hautement carbonées) semble bien marquer l'époque actuelle au nord comme au sud du continent américain, de nombreuses expériences alternatives existent aujourd'hui. L'Amérique latine constitue par exemple un marché en pleine croissance dans le domaine des énergies renouvelables (éoliennes, solaires). Cette analyse des transitions énergétiques mobilisera en particulier les notions de systèmes socio-écologiques et de modélisation des relations sociétés-environnement afin d'analyser les modalités complexes de (re)création de « communs ».

b) Perspectives sociologiques sur la crise des hydrocracies. Un premier volet de cette enquête collective analysera le champ des politiques hydriques et des régulations environnementales depuis les processus de fabrication des problèmes publics (sécheresse, changement climatique, etc.) jusqu'aux outils déployés pour y répondre en passant par les institutions et acteurs concernés. Un second volet, plus spécifiquement consacré aux savoirs, s'attachera à documenter deux étapes : 1) la fragmentation des réseaux urbains et l'insertion des savoirs d'ingénieurs qui sous-tendent la mise en place de ces infrastructures techniques, ainsi que leur circulation internationale (comparaison entre les États-Unis, le Mexique, la Bolivie et l'Europe notamment) ; 2) la remise en cause de ces pouvoirs, au cours du XX^e siècle, non seulement par l'apparition de mouvements écologiques et l'émergence de phénomènes associés à la « transition écologique », mais aussi par la concurrence d'autres types de savoirs de nature plus managériale.

c) Agroécologies et nouvelles logiques productives. Cette enquête réunit les chercheurs qui portent attention à la construction d'alternatives face à l'agrobusiness et aux initiatives de la société civile qui combinent à la fois d'autres pratiques productives, d'autres réseaux de distribution et d'autres imaginaires du progrès. Ré-ancrage dans les territoires et dynamique transnationale Nord / Sud sont en tension et interrogent les pratiques contemporaines de la globalisation (et la transformation du rôle des États). États

d) Dans la continuité du précédent contrat, la réflexion se poursuivra sur les « grands espaces » à partir d'un projet déjà entièrement formalisé et actuellement en cours d'évaluation auprès de l'ANR. A partir d'études de cas entre le sud de la Guyane française et le nord de l'État de l'Amapá au Brésil, l'enjeu est

ici d'analyser la reconfiguration contemporaine des relations entre pôles les plus densément peuplés des Amériques et les espaces à faible densité qui n'en sont pas moins de possibles leviers pour la protection du vivant.

e) **Villes durables et politiques de transition urbaine.** L'analyse transversale de l'expérience métropolitaine en Amérique du Nord et en Amérique latine pour interroger la mondialisation, ainsi que les trajectoires de durabilité métropolitaine, ont constitué une ligne de recherche importante lors du contrat précédent qui demande encore à être approfondie. Les chercheurs travaillant exclusivement ou partiellement sur ces transformations urbaines trouveront dans cette enquête un espace de discussion spécifique et, surtout, contribueront à la réflexion générale sur l'écologie politique américaine à partir des spécificités des mondes urbains.

Enfin, trois activités transversales rassembleront l'ensemble des membres de l'axe. D'abord, le séminaire « **Post-développements. Transitions écologiques américaines** », visant à faire dialoguer les réflexions américaines et européennes, permettra de rendre plus visibles les apports des penseurs américains, ainsi que les expériences novatrices menées de part et d'autre de l'Atlantique en matière de transition écologique. Il s'agira également de mettre en évidence, dans une perspective comparatiste, les forts contrastes existant entre le Nord et le Sud du continent, mais aussi les interdépendances et les phénomènes de circulation reliant les deux espaces. Ce séminaire vise en outre à jeter les bases d'une discussion pour l'organisation de l'un des prochains colloques annuels de l'IdA et à préparer un projet éditorial éponyme. Ensuite, l'axe TEA fera en sorte de promouvoir l'**organisation de sessions dans des congrès internationaux** permettant à la fois une projection commune des participants et un dialogue renforcé avec les collègues étrangers, dans la lignée du panel organisé lors du prochain International Congress of Americanist (Salamanque, 2018), en collaboration avec l'Université du Costa Rica, intitulé « **Extractivismo y Ambiente en regiones fronterizas** ». Finalement, **une série de journées d'études** sera également consacrée à la manière dont les renouvellements conceptuels de cette écologie politique se reflètent dans de nouveaux dispositifs d'enquête et modes de fabrication des connaissances en sciences sociales. Ces journées d'études permettront la présentation et la discussion de protocoles de recherche originaux, tels qu'ils émergent de la collaboration entre sciences sociales et sciences biologiques (cas des études sur l'eau menée par F. Poupeau et certains de ses doctorants, de l'anthropologie du vivant et des relations avec les autres espèces à partir de l'enquête de F. Kohler sur les sociabilités bovines, enquêtes en milieu extrêmes à la manière de F.-M. Le Tourneau lors de ses diverses expéditions amazoniennes, etc.

Indications bibliographiques

- ALIMONDA Héctor (Org.), *La Naturaleza Colonizada - Ecología Política y Minería en América Latina*. 1^a ed. Buenos Aires, CLACSO/Ciccus, 2011.
- BLANC Guillaume, DEMEULENAERE Élise, FEUERHAHN Wolf (dir.), *Humanités environnementales, Enquêtes et contre-enquêtes*, Publications de la Sorbonne, 2017.
- BLAZER Mario, « Political Ontology », *Cultural Studies*, vol. 23, n° 5-6, 2009, p. 873- 896.
- BONNEUIL Christophe, FRESSOZ Jean-Baptiste, *L'Événement Anthropocène. La Terre, l'histoire et nous*, Paris, Le Seuil, 2013.
- DESCOLA Philippe, *Par-delà nature et culture*, Paris, Gallimard, 2005.
- DURAND Leticia, FIGUEROA Fernanda, GUZMAN, Mauricio, *La naturaleza en contexto. Hacia una ecología política mexicana*, Mexico, CEIICH/ UNAM / CRIM / El Colegio de San Luis, 2012.
- ESCOBAR Arturo, *Territories of Difference. Place, Movements, Life, Redes*, Durham, Duke University Press, 2008.
- HOPKINS Rob, *The Transition Handbook. From Oil Dependency to Local Resilience*, Post Mills, Chelsea Green Publishing, 2008.
- LE TOURNEAU François-Michel, *Les Yanomami du Brésil, géographie d'un territoire amérindien*, Paris, Belin, 2010, 480 p.
- POUPEAU Franck, « L'eau de la Pachamama. Commentaires sur l'idée d'indigénisation de la modernité », *L'Homme*, n° 198-199, 2011, p. 247-276.

Membres de l'axe (liste non exhaustive)

Chercheurs et enseignants-chercheurs titulaires : D. Dumoulin Kervran (MCF sociologie), M.-F. Fleury (MCF géographie), F. Kohler (MCF HDR anthropologie), F.-M. Le Tourneau (DR géographie), F. Poupeau (DR sociologie), S. Velut, (PR géographie), H. Théry (DR émérite géographie), M.-F. Prévôt-Schapira (PR émérite géographie)

Doctorants : M. Daugeard, C. Nicolas-Artero, N. Montes de Oca, J. Blanc Ansari, E. Alencar, A. Cherubin, C. Guerrero, E. Benites, L. Henry, X. Romero

Jeunes docteurs du CREDA et chercheurs associés : C. Le Guill, E. Ciccozzi, C. Raimbert, B. Beaufort, M. Pires Negrão, Carine Chavarochette

Axe 2 - Action collective / action publique (sous la responsabilité de C. Goirand et J. Dumont)

Projet scientifique

L'axe « Action collective / action publique » (ACAP) s'appuie sur les synergies thématiques qui rapprochent déjà plusieurs chercheurs du CREDA et qu'il a vocation à renforcer, en particulier autour de l'analyse des mobilisations populaires et de la socio-histoire de l'État dans les Amériques. Portant sur des enjeux relatifs à l'action collective et à l'action publique, les recherches effectuées au sein de cet axe prennent pour objet des dynamiques sociales, politiques ou culturelles larges à partir d'études de cas localisées. Il s'agit, en effet, de prendre en compte des configurations d'acteurs complexes, des interactions pensées aux différents niveaux de l'action, ainsi que les processus de changement qui les travaillent, pour les analyser au concret, à la fois dans leurs dynamiques locales et dans leurs extensions transnationales, notamment transcontinentales et parfois transatlantiques. Autrement dit, ce sont les formes spécifiques de reconduction de la domination sociale et politique sur ce continent extrêmement inégalitaire (de toute évidence en Amérique latine qui est la région la plus inégalitaire du monde, mais aussi aux États-Unis où les logiques d'exclusion politique et sociale sont prégnantes quoique différentes) qui conduisent les chercheurs de l'axe à observer les interactions entre pratiques sociales et rapports de pouvoir, tant dans leurs dynamiques historiques que spatiales.

Pour l'observation des logiques de l'action collective, les comportements politiques et les processus de socialisation et de politisation sont abordés dans différents contextes : espaces urbains (D. Merklen, C. Goirand, C. Brochier, J. Dufrier, G. Martinet), régions indiennes (A. Gendron), régimes autoritaires (M.-L. Geoffray, M. Toulhoat), zones de conflit (S. Daviaud). Dans ce cadre, différentes logiques d'action collective émergent et sont comparées : d'abord, celles qui font recours aux modes d'action revendicatifs habituels tels que les grèves ou les manifestations (C. Goirand) ; ensuite, des pratiques qui, pour être moins directement contestataires, n'en sont pas moins politisées telles que les pratiques culturelles (F. Dansilio, M. Toulhoat, M. Suzarte, M. Rodriguez) ou sportives (L. Jalabert), les stratégies scolaires et universitaires des élites (N. Fayette, L. Belloro) ou encore les modes populaires d'appropriation et de production du politique (A. Gendron) ; enfin, les revendications citoyennes de construction d'une mémoire de la violence politique (C. Goirand, D. Merklen, O. Compagnon, S. Daviaud, E. Gamache) s'inscrivent dans un contexte où se multiplient les mobilisations contre des systèmes politiques de plus en plus illibéraux ou autoritaires (R. Fregosi, M.-L. Geoffray, C. Goirand).

En outre, les membres de cet axe travailleront ensuite à observer les dynamiques historiques de transformation et de complexification de l'action publique dans les Amériques. À cette fin, la déconstruction analytique de l'objet « État » pour observer les processus de l'action publique à travers une sociologie des acteurs permet de mener une observation fine des dynamiques historiques, spatiales et sociales à l'œuvre dans les interactions entre groupes mobilisés et autorités. Dans cette perspective, l'attention est portée aux circulations et aux transferts ainsi qu'aux différentes échelles d'action, autour de trois enjeux principaux. L'émergence de politiques multi-niveaux est abordée par le prisme des politiques locales (G. Martinet, I. Muro) mais aussi de la circulation internationale des normes et des dispositifs de l'action publique dans le cadre panaméricain (L. Rebeyrolle, M. Aboutaher, C. Ghorra-Gobin, M.-L. Geoffray), de pratiques et de catégories d'analyse qui sont investies pour contribuer à consolider les États-nations (O. Compagnon, J. Dumont). La recomposition des interventions des États, avec l'association entre régulations libérales et bureaucraties nationales est observée par les transformations des politiques sociales (D. Merklen), du droit et des politiques de sécurité (A. Dias Felix, P. Araujo de Paula, C. Goirand, I. Muro). Enfin, les interactions entre sociétés civiles et agents des États sont saisies à partir des pratiques d'échange électoral, des politiques participatives et des politiques de promotion de la démocratie, des relations aux guichets des administrations publiques (C. Goirand, A. Dias Felix, J. Dufrier), des processus de patrimonialisation (A. Gendron, J. Dumont), mais aussi dans les interactions entre professionnels et usagers des secteurs de l'éducation, de la santé ou des transports (C. Moreno, N. Fayette, A. Chérubin).

L'étude des enjeux socio-politiques qui traversent les pratiques culturelles et artistiques des sociétés latino-américaines, ainsi que les différentes modalités de leur projection internationale, permettent enfin de mettre en lumière l'éventail des relations entre action collective et action publique. En effet, l'analyse de la fabrique de cultures et d'identités nationales, notamment à travers le théâtre (F. Dansilio), le cinéma (M. Rodriguez), la littérature, les universités (L. Belloro, J. Dumont) ou le sport (L. Jalabert, C. Astruc, L. Hêmeury), suppose de s'extirper du vase clos des frontières nationales et du

nationalisme méthodologique pour privilégier un espace transnational de réflexion (J. Dumont, C. Astruc, L. Belloro, O. Compagnon), selon des logiques qui combinent plusieurs niveaux et répertoires d'action.

Pour la mise en œuvre des recherches menées au sein de cet axe, l'ambition scientifique et méthodologique est triple. Il s'agit tout d'abord de prendre en compte et de discuter les apports des débats scientifiques sur l'action collective et l'État à partir de cas d'étude américains. À cette fin, l'Amérique latine offre un terrain idéal pour tester et interroger les théories de l'action collective et de l'action publique généralement élaborées dans les contextes européen et nord-américain. Cette ambition passe par une approche comparative affirmée. L'espace social et politique latino-américain est à la fois proche de l'Europe et des États-Unis en termes de systèmes et de clivages politiques ainsi que de construction des mobilisations sociales (acteurs sociaux aisément identifiables, répertoire d'action similaire), et relativement distinct en termes de formes et modalités de la domination politique : transitions relativement récentes à la démocratie, tournants illibéraux à la suite d'arrangements institutionnels (Nicaragua, Venezuela) ou de « coups d'État constitutionnels » (Paraguay, Honduras, Brésil). Cette association de la proximité et de la distance est particulièrement présente entre l'Amérique latine et les États-Unis pour ce qui concerne, d'une part, les hiérarchies sociales, raciales et de genre (prégnance d'élites oligarchiques blanches, logiques de marginalisation des populations autochtones et afro-descendantes, rôle social et politique des églises), d'autre part, les revendications sociales et politiques autour de droits, y compris collectifs, relatifs à des enjeux tels que : l'accès à la terre et à l'eau ; les droits spécifiques des populations autochtones (Bolivie, Colombie, Equateur, Chili, Mexique, Canada, États-Unis), la question des violations des droits humains commises lors des régimes militaires, les violences policières (Brésil, Argentine, États-Unis) ou militaires (Guatemala, Colombie). Il s'agit donc, dans cet axe, de mettre en lumière la singularité des expériences américaines et de construire leur comparativité.

Une seconde ambition consiste à contribuer à faire circuler dans l'espace universitaire européen les travaux de nos collègues américains (notamment les *chicanos* aux États-Unis) dont les approches théoriques et méthodologiques se distinguent des nôtres, en matière de production de concepts ainsi qu'en matière de rapport au terrain, aux populations et groupes observés et à l'engagement politique. Ainsi les *cultural studies* ont-elles fortement marqué l'appréhension des mobilisations populaires chez les universitaires latino-américains alors qu'elles sont beaucoup moins utilisées en France. De même, nombreux sont nos collègues américains (surtout latino-américains) qui revendiquent un engagement militant dans leur production scientifique, dont l'un des objectifs est de contribuer à créer des ressources pour la lutte sociale et politique des catégories dominées de la population. Cet axe contribue à faire circuler ces approches non pas forcément pour y souscrire mais pour les mettre en débat et afin de participer à la construction d'épistémologies plurielles.

Enfin, de façon transversale à tous les axes du CREDA, l'ambition est celle de la pluridisciplinarité. Cela signifie décloisonner les débats et les approches afin d'échanger et de mettre en commun les avancées théoriques et empiriques propres à chaque discipline. Les séminaires seront conçus afin d'ouvrir un dialogue pluridisciplinaire autour des approches plurielles des objets communs aux membres de l'axe : mobiliser les approches en termes d'histoire croisée et globale pour mener une sociologie de l'action collective ; enrichir les travaux sur les constructions nationales ou l'histoire des États en prenant en compte des propositions de la sociologie de l'action collective ou des approches de l'action publique par les instruments ; penser la dimension spatiale des mobilisations pour leur analyse politique ; approcher les transformations de l'action publique par celle des espaces urbains et penser, par exemple, les quartiers populaires comme des produits de l'interaction entre société urbaine et villes... autant de dialogues interdisciplinaires conçus de façon à reposer sur un partage des méthodes propres à chaque discipline, sur des objets partagés (mobilisations, formes de répression étatique, politiques nationales et locales, circulation de dispositifs). Ils permettront d'identifier continuités et ruptures au sein d'un processus allant de la consolidation - culturelle, politique, sociale - des États-nations au début du XX^e siècle à leurs recompositions actuelles.

Indications bibliographiques

- DELPECH Quentin, *Mobilisations syndicales et violences au Sud. Protester dans les usines de la sous-traitance internationale au Guatemala*, Paris, Karthala, 2014.
- ECKSTEIN Susan (dir.), *The Power and Popular Protest. Latin American Social Movements*, Berkeley, California University Press, 1989.
- FONTAINE Guillaume et OLAVARRÍA Mauricio (dir.), dossier « Cambio de políticas públicas en América Latina », *Íconos. Revista de Ciencias Sociales (Quito)*, 19 (3), 2015.
- FUNES Patricia, *Salvar la Nación. Intelectuales, cultura y política en los años veinte latinoamericanos*, Buenos Aires, Prometeo, 2006.

- GIUDICELLI Christophe, LÓPEZ CABALLERO Paula (dir.), *Régimes nationaux d'altérité. États-nations et altérités autochtones en Amérique latine, 1810-1950*, Rennes, Presses Universitaires de Rennes, 2016.
- GOIRAND Camille, « Penser les mouvements sociaux d'Amérique latine : les approches des mobilisations depuis les années 1970 », *Revue française de science politique*, 60 (3), juin 2010, pp.445-466.
- IBER Patrick Justus, *Neither Peace nor Freedom : The Cultural Cold War in Latin America*, Cambridge, Harvard University Press, 2015.
- QUIRÓS Julieta, *La politique vécue. Péronisme et mouvements sociaux dans l'Argentine contemporaine*, Paris, L'Harmattan, 2016.
- MAYAUX Pierre-Louis et SUREL Yves (dir.), dossier « Amérique latine : les réformes de marché en question », *Revue internationale de politique comparée*, 17 (3), 2010.
- NAGELS Nora, « Programmes de transferts conditionnés au Pérou et en Bolivie : entre ciblage et universalisation de l'assistance sociale », *Revue internationale de politique comparée*, 21 (1), 2014, pp.111-132.
- SABATO Hilda (dir.), *Ciudadanía política y formación de las naciones. Perspectivas históricas desde América latina*, Mexico, FCE, 1999.
- SIMMONS Erica, *Meaningful Resistance. Market Reforms and the Roots of Social Protest in Latin America*, New York (NY), Cambridge University Press, 2016.

Membres de l'axe (liste non exhaustive)

Chercheurs et enseignants-chercheurs titulaires : C. Brochier (MCF sociologie), E. Blumenthal (MCF histoire), O. Compagnon (PR histoire), J. Dumont (MCF histoire), R. Fregosi (MCF science politique), M.-L. Geoffray (MCF science politique), C. Goirand (PR science politique), D. Merklen (PR sociologue), S. Daviaud (MCF science politique), C. Ghorra Gobin (DR émérite géographie), M.-F. Prévôt-Shapira (DR émérite géographi)

Doctorants : C. Astruc, L. Belloro, E. Carasco Rahal, G. Calderoni, A. Chérubin, A. Diaz-Felix, J. Dufrier, E. Gamache, A. Gendron, S. Giraldo, L. Jalabert, L. Rebeyrolle, M. Rodriguez, Manuel Suzarte, I. Muro, G. Martinet.

Jeunes docteurs du CREDA et chercheurs associés : M. Aboutaher, L. Araujo de Paula, F. Dansilio, N. Fayette, L. Hêmeury, C. Moreno, M. Toulhoat

Axe 3 - Colonialités / Altérités (sous la responsabilité de C. Boidin et N. Richard)

Projet scientifique

Le terme de colonialité a été forgé par la « communauté d'argumentation » latinoaméricaine et latinoaméricaniste couramment associée à la notion de « tournant décolonial ». Plusieurs auteurs ont ainsi exploré la reproduction de la colonialité du pouvoir, du savoir et de l'être bien après l'avènement des indépendances politiques des États latino-américains et souligné les liens étroits qu'entretiennent modernité et colonialité. Dans la diffusion et la formalisation de cette discussion en France, le CREDA a joué un rôle actif depuis le tournant des années 2000 et 2010 (voir par exemple le volume *Autour de l'Atlantique noir. Une polyphonie de perspectives* coordonné par C. Agudelo, C. Boidin et L. Sansone en 2009 ; ainsi que le dossier des *Cahiers des Amériques latines* sur « La philosophie de la libération et le tournant décolonial », coordonné par C. Boidin et F. Hurtado López en 2010. En accordant la colonialité au pluriel et en l'articulant à la notion d'altérités, l'objectif général de cet axe de recherche est de poursuivre cette réflexion autour de quelques grandes questions : jusqu'à quel point les différentes formes de modernité/colonialité du pouvoir, du savoir et de l'être sont à la fois destructrices et productrices d'altérités ? Les altérités ne sont-elles que de purs produits des rapports de pouvoir ? N'est-ce pas alors les réduire à leurs dimensions subalternes ?

Il existe aujourd'hui un fort consensus dans la communauté académique pour critiquer l'androcentrisme et l'eurocentrisme de la production des connaissances anthropologiques et historiques. Chacun.e cherche à dépasser les oppositions dichotomiques simplistes telles que sujet/objet, nature/culture, tradition/modernité ou le « grand partage » entre sociétés traditionnelles ou archaïques, dites primitives, et les sociétés modernes, entre les sociétés avec et sans marché, avec et sans écriture, avec et sans État, avec et sans histoire, etc. Pourtant, ces dépassements - tous de nature différente mais souvent confondus - ne sont pas recherchés en suivant les mêmes stratégies par tous les auteurs. Certains trouvent dans les sociétés non occidentales d'autres philosophies et d'autres manières de philosopher afin de dépasser des dichotomies telles que nature/culture, sujet/objet, modernité/tradition, savoirs

scientifiques/savoirs traditionnels. Ce faisant, toutefois, la différence est magnifiée au point qu'essentialisme et a-historicité sont souvent caractéristiques de ces approches. D'autres, au contraire, cherchent des catégories d'analyse qui permettent de comparer toutes les sociétés entre elles, effaçant par là-même toute idée de différence substantielle. Il s'agit souvent, dans ces cas, de souligner la rationalité de ceux que la tradition anthropologique a posés comme différents (car il s'agit aussi ici d'en finir avec l'exotisme). Pratiquant une forme de sociologie comparée, ces auteurs soulignent l'existence de diverses formes de capitalisme, de modernités, d'États, d'empires, d'écritures, d'échanges économiques, etc. De manière parallèle, il peut s'agir d'exotiser les dits modernes ou contemporains en faisant, par exemple, de l'anthropologie de la science. Mais n'est-ce pas là, au fond, une nouvelle manière de réduire les différences à leur degré zéro ?

Ni anti-essentialisme ni essentialisme. Ni universalisme réducteur ni relativisme ontologique. Les chercheurs engagés dans cet axe cherchent par conséquent à décaler leur regard et leurs objets d'étude afin de prendre en compte les formes non hégémoniques de production de savoirs. Cet axe est pensé comme un lieu de réflexion sur la géopolitique du savoir ou pour le dire autrement sur le caractère situé de toute production académique. Il s'intéresse donc à la pluralité et à l'hétérogénéité des sociétés américaines, aux formes de colonialité et aux régimes d'altérité qui structurent ces différences, notamment du point de vue des populations altérisées comme les populations amérindiennes (C. Boidin, G. Duarte, C. Giudicelli, M. Orantin, N. Richard). En ce sens, cet axe portera une attention préférentielle à :

a) l'étude des **dispositifs de savoir-pouvoir** afin mettre au jour les asymétries qu'ils organisent et véhiculent, notamment en ce qui concerne les populations amérindiennes. Mais il s'agit aussi de mettre en évidence leur caractère segmentaire et hétérogène, en particulier dans les zones de frontière (C. Giudicelli) et les territoires les plus périphériques des Amériques (G. Duarte), et de comprendre les catégories effectivement utilisées par les populations affectées par les classifications élaborées au niveau national et international ;

b) à l'analyse comparée des différents « **régimes d'altérité** », c'est-à-dire aux formes historiques de production, codification, gestion et représentation des différences sociales et notamment des différences ethniques, au travers de différentes grilles (juridiques, muséales, scientifiques, vestimentaires, linguistiques, etc.) dont il conviendra à chaque fois de rendre compte simultanément dans leur dimension négative (en tant que dispositifs de contrôle social, de ségrégation et d'assujettissement de populations) et productive (en tant que champs de production de sens, d'agentivité et d'émergences historiques et culturelles) ;

c) à visibiliser, documenter et étudier les **expressions culturelles, linguistiques, mémorielles et archivistiques alternatives**. Ce travail vise à mener une analyse critique des téléologies nationales et de leurs régimes d'historicité, en proposant une décolonisation des récits historiographiques hégémoniques et une reconstruction des trajectoires historiques et culturelles singulières.

Ces éléments étant posés, l'axe Colonialités/Altérités revendique une démarche méthodologique qui se décompose en trois ambitions :

a) **une ambition pluridisciplinaire** qui s'appuie non seulement sur le dialogue ancien entre l'histoire et l'anthropologie sociale, mais revendique également les apports de la socio-linguistique (dans le prolongement du projet ANR LANGAS) ou des études culturelles et élaborera différents types corpus (oraux, écrits, photographiques, audiovisuels, etc.) ;

b) **une ambition comparatiste** qui se gardera des effets de découpage et d'échelle en travaillant à la fois sur la longue durée et sur l'espace-monde, à la fois sur les continuités qui se dégagent et sur les singularités et les émergences qui les interrompent ;

c) **une ambition expérimentale et innovante**, qui utilisera les nouvelles possibilités du numérique dans la production, l'écriture et l'appropriation sociale de la connaissance

Le fonctionnement de l'axe reposera sur un nouveau séminaire (créé dès l'année universitaire 2017-2018) dédié aux étudiants de master recherche en anthropologie et en histoire et intitulé SHACAL (Séminaire Histoire Anthropologie sur les Colonialités et les ALtérités) ; sur des rencontres régulières de ses membres dans le cadre de journées d'étude de l'axe, ouvertes à des chercheurs n'appartenant pas au CREDA ; sur deux projets de recherche collectifs dont les problématiques relèvent pleinement d'une réflexion sur l'articulation entre colonialités et altérités, à savoir le projet ANR « Mécaniques amérindiennes » (2016-2020, sous la responsabilité de N. Richard) et le Laboratoire International Associé « Mines Atacama » (2015-2019, sous la responsabilité de N. Richard) ; sur la poursuite des synergies de recherche créées dans le cadre du projet ANR LANGAS ; sur un carnet de recherche hébergé sur Hypothèses (chacal.hypothèses.org) ; sur le renforcement de synergies avec des chercheurs français spécialistes de l'Amérique du Nord, membres d'autres laboratoires et avec lesquels des travaux ont déjà été réalisés en commun (voir notamment l'ouvrage co-coordonné par C. Giudicelli et G. Havard - membre du laboratoire Mondes Américains en 2013 : *La Indianización. Cautivos, Renegados, "Hommes libres" y Misioneros en los*

confines americanos, siglos XVI-XIX), ; ainsi que sur l'approfondissement du dialogue noué avec de nombreux partenaires de recherche américains.

Indications bibliographiques

- AMSELLE Jean-Loup, *L'Occident décroché: enquête sur les postcolonialismes*, Paris, Stock, 2008.
- BAZIN Jean, BENZA Alban, DESCOMBES Vincent, *Des clous dans la Joconde: l'anthropologie autrement*. Toulouse, Anacharsis, 2008.
- BOIDIN Capucine et Fátima Hurtado López. « La philosophie de la libération et le courant décolonial », *Cahiers des Amériques latines*, 62, 2010, pp. 17-22.
- BRIONES Claudia. *Cartografías argentinas: políticas indigenistas y formaciones provinciales de alteridad*, Buenos Aires, Geaprona, 2005.
- ESCOLAR Diego, *Los dones étnicos de la nación: identidades huarpe y modos de producción de soberanía en Argentina*, Buenos Aires, Prometeo Libros, 2007.
- GIUDICELLI Christophe, *Fronteras movedizas: clasificaciones coloniales y dinámicas socioculturales en las fronteras americanas*, México, D.F.; Zamora: Centro de Estudios Mexicanos y Centroamericanos ; El Colegio de Michoacán, 2010.
- L'ESTOILE Benoit de, *Le goût des autres : de l'exposition coloniale aux arts premiers*, Paris, Flammarion, 2010.
- LOPEZ CABALLERO Paula, GIUDICELLI Christophe (dir.), *Régimes nationaux d'altérité: états-nations et altérités autochtones en Amérique Latine, 1810-1950*, Rennes, France, Presses universitaires de Rennes, 2016.
- MARTINEZ C. José Luis, *Gente de la tierra de guerra: los Lipas en las tradiciones andinas y el imaginario colonial*, Lima, Dirección de Bibliotecas, Archivos y Museos de Chile Pontificia Universidad Católica, Fondo editorial, 2011.
- MIGNOLO Walter D, *La désobéissance épistémique: rhétorique de la modernité, logique de la colonialité et grammaire de la décolonialité*, Bruxelles, Lang, 2015.
- OLIVEIRA FILHO João Pacheco de, *O nascimento do Brasil e outros ensaios: « pacificação », regime tutelar e formação de alteridades*, Rio de Janeiro, Contra Capa, 2016.
- QUIJANO Aníbal, *Colonialidad del poder, eurocentrismo y América Latina*, Buenos Aires, Argentina, CLACSO, 2000 (<http://site.ebrary.com/id/10092125>).
- RIVERA CUSICANQUI Silvia, *Oprimidos pero no vencidos: luchas del campesinado aymara y qhechwa de Bolivia, 1900-1980*, Ginebra, Naciones Unidas, 1986.
- THOMAS Nicholas, *Hors du temps: histoire et évolutionnisme dans le discours anthropologique*. Édité par Alban Bensa. Traduit par Michel Naepels. Paris, Belin, 1998.

Membres de l'axe (liste non exhaustive)

Chercheurs et enseignants-chercheurs : N. Richard (CR histoire), C. Giudicelli (MCF HDR histoire), C. Boidin (MCF HDR anthropologie), Andrés Castro Roldán (MCF civilisation hispanique), T. Bouysse-Cassagne (DR émérite géographie), Alejandro Gómez (MCF histoire)

Doctorants : T. Brignon, M. Orantin, J. Roguet, E. Landrieu, B. Rémond, J. Carmona, G. Duarte.

Jeunes docteurs du CREDA et chercheurs associés : C. Biermann, D. Delacroix, A. Schmit, J. Brandler-Weinreb, C. Chavarochette, A. Aragon, M. Tocilovac, M.-L. GuillardC) **Activités structurantes**

C) Activités transversales

Il existe des passerelles naturelles entre ces trois axes de recherche qui permettront à certains chercheurs de circuler de l'un à l'autre (ainsi autour des problématiques de l'indianité qui relèvent autant des régimes d'altérité et des politiques publiques du multiculturalisme que des usages faits des populations dites natives dans les politiques environnementales) bien que chaque membre du CREDA doive formellement être rattaché à un axe pour des raisons administratives et financières. Le **séminaire central du CREDA** gardera néanmoins la vocation qu'il avait déjà dans le contrat en cours : celle d'un lieu de sociabilité scientifique transversal. Il sera notamment un espace de partage théorique et méthodologique, notamment sur la question du comparatisme qui est présente dans chacun des trois axes et fera l'objet du séminaire de l'année universitaire 2018-2019 en vue de la préparation d'un colloque international organisé par le CREDA en 2020.

Par ailleurs, le projet ANR Transcultur@ (2016-2020) - qui a lancé son propre séminaire à la rentrée universitaire de septembre 2017 - aura également une fonction de fédération des recherches menées dans chacun des axes dans la mesure où la question des circulations et des régimes circulatoires entre les mondes américains et le reste du monde apparaît comme un préalable méthodologique à toute réflexion sur un espace local dans un monde globalisé tel que l'est celui du XXI^e siècle.

Enfin, le contrat quinquennal 2019-2023 marquera un **approfondissement de la pratique des humanités numériques** au sein du CREDA. Il s'agit moins ici de céder à un phénomène de mode et de lancer un nouveau chantier que de faire pousser les graines qui ont été abondamment semées depuis plusieurs années par le biais de divers projets. En constituant une base de données sur les textes guaranis de la période coloniale et en continuant de le faire, l'ANR LANGAS (2011-2016) a importé dans le laboratoire une expertise dont l'importance relève autant de la question de la conservation des données que de celle de la dissémination des produits de la recherche. Dans une perspective comparable qui ne se bornera pas au terme du contrat avec l'ANR en 2020, Transcultur@ proposera à un large public un dictionnaire des circulations atlantiques entre la fin du XVIII^e siècle et le début du XXI^e siècle, conçu avec l'appui du TGIR Huma-Num, du laboratoire Informatique - Image - Interaction (L3i) de l'Université de La Rochelle et de géomaticiens du Centre de Recherches interdisciplinaires en histoire, histoire de l'art et musicologie (CRIHAM) de l'Université de Limoges. Enfin, le projet en cours de N. Richard, intitulé « Otra guerra del Chaco. Un archivo indígena sobre la ocupación militar del Chaco boreal (1915-1950) », également en collaboration avec le TGIR Huma-Num, vise à constituer un fonds d'archives audiovisuelles sur les mémoires indiennes de l'occupation militaire sur la base de 90 heures de récits captés en vidéo en langues natives, sous-titrées en espagnol, accompagnées de documentation historique et mise à disposition du public. En septembre 2017, le recrutement pour deux ans au CREDA d'une ingénieure d'études contractuel dans le cadre du projet ANR « Mécaniques amérindiennes » (M. Morel), dont 50 % des missions sont consacrées aux développements d'outils numériques, constitue un appui précieux en vue du développement des humanités numériques au sein du laboratoire.

ANNEXE 1 - Organigramme du CREDA au 30 juin 2017

Organigramme CREDA

30 juin 2017

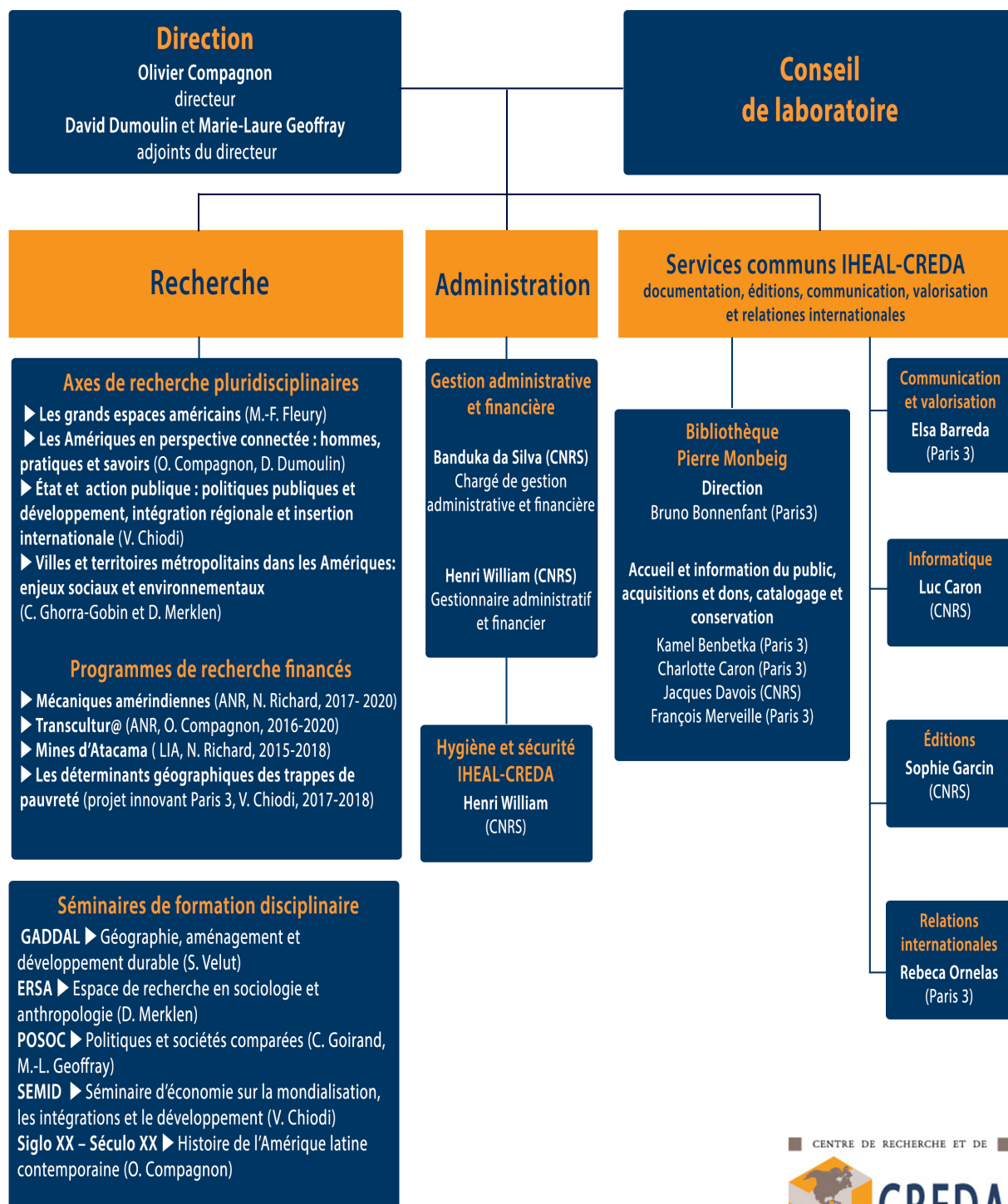

ANNEXE 2 - Composition du conseil de laboratoire du CREDA au 30 juin 2017

Membre de droit

Directeur du CREDA - UMR 7227 : OLIVIER COMPAGNON

Membres élus

Membres nommés

COLLEGE DES ITA

BANDUKA DA SILVA FRANCOIS MERVEILLE HENRI WILLIAM	SOPHIE GARCIN
---	---------------

COLLEGE DES CHERCHEURS ET ENSEIGNANTS-CHERCHEURS

Sous-collège des doctorants

MARION DAUGEARD MARCELO NEGRAO	ELODIE GAMACHE
-----------------------------------	----------------

Sous-collège des chercheurs

ISABELLE LAUSENT-HERRERA NICOLAS RICHARD	HERVE THERY
---	-------------

Sous-collège des enseignants-chercheurs

CAPUCINE BOIDIN DAVID DUMOULIN	MARIE-FRANCOISE FLEURY MARIE-LAURE GEOFFRAY
-----------------------------------	--

ANNEXE 3 - Bilan d'activité des Editions de l'IHEAL-CREDA, 2012-2016

1) Présentation générale

Conjointement gérées par l'IHEAL (U. Paris 3) et le CREDA, les Éditions de l'IHEAL-CREDA publient depuis plus de soixante ans des ouvrages de sciences humaines et sociales sur l'Amérique latine et mettent tout particulièrement l'accent sur une approche pluridisciplinaire des grandes problématiques parcourant cette région du monde. Les Éditions de l'IHEAL-CREDA, qui comptent plus de 180 titres au catalogue, publient 4 collections :

A) Revue *Cahiers des Amériques latines*

Ouverts à toutes les sciences humaines et sociales, les *Cahiers des Amériques latines* constituent un support pluridisciplinaire de transmission des savoirs universitaires, mais aussi un espace de réflexion et de débat sur l'actualité latino-américaine. Les principales disciplines traitées sont l'histoire, la sociologie, la science politique, l'anthropologie, la géographie, les études urbaines, l'économie. Tous les articles reposent sur des recherches inédites et empiriques et cherchent à en montrer leur originalité et leur contribution par rapport à la littérature académique existante.

- **Fonctionnement**

Trois numéros sont publiés chaque année, chacun étant structuré autour d'un dossier thématique, auquel s'ajoutent des articles en varia et des comptes rendus critiques d'ouvrages. Les dossiers portent sur un enjeu transversal et comparatif, sur un pays ou sur une région. Les articles répondent à l'impératif d'évaluation scientifique réalisée « en double aveugle » (par deux scientifiques de façon anonyme). Le délai moyen entre la soumission et la publication d'un article est de 32 semaines.

- **Référencement**

Depuis 2013, le dossier a été étayé, de sorte que la revue est aujourd'hui référencée dans de nombreux index d'évaluation scientifique : HCERES, Erih, Latindex, DOAJ, Hapi, etc.

- **Changement de rédaction en chef**

Olivier Compagnon a été rédacteur en chef de la revue de janvier 2006 à fin 2014. Odile Hoffmann (IRD/URMIS) et David Garibay (Lyon II) lui ont succédé en tant que corédacteurs en chef de fin 2014 à septembre 2017. Le comité de rédaction du 2 juin 2017 a entériné la succession de Capucine Boidin (IHEAL) à Odile Hoffmann. À compter de septembre 2017, Capucine Boidin et David Garibay sont donc corédacteurs en chef de la revue. Le mandat de rédacteur en chef a été fixé à 5 ans, renouvelable une fois. Les rôles et compositions des comités scientifique et de rédaction ont été affichés sur le site de la revue : <https://cal.revues.org/2325>.

B) Revue *Confins*

Revue franco-brésilienne de géographie, expérimentale et innovante. *Confins* est devenue une publication internationalement reconnue dont la première vocation est de jeter des ponts scientifiques de part et d'autre de l'Atlantique. H. Théry et N. Aparecida de Mello en sont les rédacteurs en chef. S'appuyant sur un comité éditorial international, *Confins* répond aux critères de double évaluation anonyme et est diffusée uniquement en version numérique, en accès libre sur le site www.confins.revues.org. Le suivi éditorial et la diffusion de *Confins* sont entièrement effectués par H. Théry et N. Aparecida de Mello. *Confins* témoigne d'une très bonne santé, avec près de 400 000 visiteurs différents en 2016.

C) Collection « Travaux & mémoires »

La collection « Travaux & mémoires » des Éditions de l'IHEAL-CREDA a été fondée en 1957 et plus de 80 livres y ont été publiés. Résolument pluridisciplinaire, elle est susceptible d'accueillir aussi bien des monographies de recherche que des synthèses en sciences humaines et sociales sur l'Amérique latine. Cette collection est dirigée par D. Merklen, qui a succédé à O. Compagnon, depuis 2012.

D) Collection « Chrysalides »

La collection « Chrysalides » des Éditions de l'IHEAL-CREDA publie les travaux de jeunes chercheurs issus du Master 2 recherche de l'Institut des hautes études de l'Amérique latine. Créée par C. Gros en 2007, elle rassemble des ouvrages rédigés à partir des meilleurs mémoires du Master, dans différentes disciplines des sciences sociales. Cette collection, qui privilégie l'originalité du sujet et de son traitement, autant que la capacité d'analyse, a pour vocation de faire connaître les premiers travaux de chercheurs en devenir, qui restent trop souvent méconnus ou mal diffusés. Elle permet ainsi l'éclosion d'une recherche prometteuse. Elle est actuellement dirigée par V. Chiodi.

2) Organisation des Éditions de l'IHEAL-CREDA

A) Difficultés contractuelles

Le CNRS a mis en place un poste IE de secrétaire d'édition (BAP F, cat. A) qu'Anne-Solweig Grémillet a occupé de 2012 à janvier 2015. Après son départ, le service des Éditions a déploré une vacance de poste de 5 mois, jusqu'à l'arrivée de Sophie Garcin fin mai 2015, en CDD contractuel. Les contrats CDD de Sophie Garcin se sont succédés (mai-décembre 2015, janvier-avril 2016, mai 2016). Le CNRS s'est ensuite désengagé du paiement de ce poste. L'U. Paris 3 a, après discussions, pris le relais en tant qu'employeur pour la période juin-juillet 2016, puis août 2016, avant que le CNRS ne mette en place un dernier CDD de septembre à novembre 2016. La succession de ces 6 contrats, octroyés chaque fois *in extremis*, sur une période d'un an et demi, a entravé le bon fonctionnement des Éditions, le rythme de sortie des ouvrages et a rendu très difficile le rattrapage du retard de parution hérité du passé.

Le CNRS a ensuite ouvert un concours externe pour le poste IE de secrétaire d'édition au CREDA. À la suite de sa réussite à ce concours, Sophie Garcin est fonctionnaire stagiaire sur le poste depuis le 1^{er} décembre 2016. La fin de la précarité et du flou qui ont marqué les Éditions ces deux dernières années devrait permettre au service de retrouver petit à petit un rythme de parution normalisé.

B) Organigramme

Direction de publication : Olivier Compagnon, directeur de l'IHEAL et du CREDA.

Secrétaire d'édition : Sophie Garcin.

Un recours à des stagiaires a eu lieu de façon ponctuelle.

La fonction de responsable scientifique des Éditions a été supprimée en juillet 2016.

3) Diffusion des Éditions de l'IHEAL-CREDA

a) Papier

▪ Changement de diffuseur

La DILA (Direction de l'information légale et administrative) était le diffuseur-distributeur des Éditions depuis 2000. Le 1^{er} février 2016, la convention de partenariat a pris fin. Une convention a été signée avec la Fondation Maison des Sciences de l'Homme pour la diffusion-distribution des ouvrages à compter du 1^{er} février 2016, ainsi que la gestion des abonnements à la revue.

▪ Tirages

La revue *Cahiers des Amériques latines* et les collections « Travaux et mémoires » et « Chrysalides » sont diffusées et distribuées par la Fondation Maison des Sciences de l'Homme. Les ouvrages papier sont vendus en librairies et librairies en ligne (www.lcdpu.fr, www.fnac.com, etc.). Les *Cahiers des Amériques latines* sont tirés à 750 exemplaires (dont 300 sont destinés aux échanges interbibliothèques universitaires, en collaboration avec la Bibliothèque Pierre Monbeig de l'IHEAL) ; les ouvrages de la collection « Travaux et mémoires » sont tirés à 400 exemplaires et ceux de la collection « Chrysalides » à 200. Les titres sont des ouvrages dits « de longue traîne » : leur vente s'étale sur un temps long.

- **Abonnements**

La revue comptait 67 abonnements à la version papier en 2016. Les tarifs des abonnements ont été modifiés lors du changement de diffuseur, afin d'éviter d'imputer les frais de ports aux abonnés. Deux tarifications ont été adoptées : l'une pour les institutions, l'autre pour les particuliers.

b) Numérique

En juillet 2013, le Conseil scientifique d'OpenEdition (Centre pour l'édition électronique ouverte, opérateur du CNRS) a accepté la candidature des Éditions de l'IHEAL-CREDA, qui ont rejoint le consortium des éditeurs d'OpenEdition.

Les revues *Cahiers des Amériques latines* et *Confins* ont donc été mises en ligne en versions HTML et PDF, en accès ouvert, sur www.cal.revues.org et www.confins.revues.org. Une rétronumérisation des *Cahiers des Amériques latines* a été entamée, de sorte que la revue est accessible en ligne à partir du n° 53. Les n° 39 à 52 devraient être prochainement mis en ligne.

Les collections « Travaux et mémoires » et « Chrysalides » sont disponibles en Freemium : les versions PDF et EPub sont proposées à la vente et incluses dans des bouquets destinés aux bibliothèques universitaires, tandis que la version HTML est disponible en accès libre sur <http://books.openedition.org/iheal/>.

4) Budget des Éditions de l'IHEAL-CREDA

Les Éditions émargent à deux budgets pour les *Cahiers des Amériques latines* et les deux collections : Sorbonne-Nouvelle-Paris 3 (15 000 euros) et CREDA (15 000 euros), soit un total de 30 000 euros annuels. Les frais d'édition (correction, traduction, stylage, etc.) et de fabrication (graphisme, impression, etc.) représentent environ 75 % des dépenses. Le reste se répartit entre différents postes (diffusion, numérisation, fonctionnement).

- **Recettes**

À cessation de la convention avec la DILA, les Éditions ont perçu le produit total des ventes de livres papier depuis 2000. Depuis la signature du contrat de diffusion avec la Fondation Maison des sciences de l'homme, les recettes issues de la vente des livres papier sont encaissées mensuellement. Les recettes issues des ventes numériques (*via* OpenEdition) sont encaissées chaque semestre.

- **Subventions**

Les *Cahiers des Amériques latines* et *Confins* ont été lauréats du soutien aux revues de l'INSHS pour les années 2014-2015 et 2016-2017. La collection « Chrysalides » a bénéficié d'une subvention de l'Association Transplatina en 2016. En 2016, l'ensemble des recettes et subventions représentait environ 30 % du budget des Éditions.

5) Liste des publications

Un catalogue des ouvrages disponibles en versions papier et numérique est en cours de création.

a) *Cahiers des Amériques latines*

Cahiers des Amériques latines n° 84, 2017/1
Cuba : les tensions et temporalités du changement
Parution : mai 2017

Cahiers des Amériques latines n° 83, 2016/3
L'Équateur de Rafael Correa : transition postnéolibérale et conflictualité
Parution : février 2017

Cahiers des Amériques latines n° 82, 2016/2

L'extraction minière : entre greffe et rejet

Parution : décembre 2016

Cahiers des Amériques latines n° 81, 2016/1

Gouverner les hommes et les ressources : légitimités et citoyennetés

Parution : décembre 2016

Cahiers des Amériques latines n° 80, 2015/3

Les relations Sud-Sud : culture et diplomatie

Parution : juillet 2016

Cahiers des Amériques latines n° 79, 2015/2

Les droites latino-américaines pendant la guerre froide (1959-1989)

Parution : décembre 2015

Cahiers des Amériques latines n° 78, 2015/1

Le Pérou : de l'intégration nationale à l'inclusion sociale

Parution : novembre 2015

Cahiers des Amériques latines n° 77, 2014/3

L'Uruguay de José Mujica

Parution : novembre 2014

Cahiers des Amériques latines n° 76, 2014/2

Varia

Parution : novembre 2014

Cahiers des Amériques latines n° 75, 2014/1

Modes de gouvernement en Haïti après le séisme de 2010

Parution : septembre 2014

Cahiers des Amériques latines n° 74, 2013/3

L'autre continent du football

Parution : mai 2014

Cahiers des Amériques latines n° 72-73, 2013/1-2

Sciences participatives et restitution

Parution : mars 2014

Cahiers des Amériques latines n° 71, 2012/3

Colombia, tierra de pelea : le(s) conflit(s) au cœur de la société

Parution : octobre 2013

Cahiers des Amériques latines n° 70, 2012/2

Varia

Parution : août 2013

Cahiers des Amériques latines n° 69, 2012/1

Le clientélisme en situation : échanges politiques, politisation

Parution : février 2013

Cahiers des Amériques latines n° 68, 2011/3

Le Chili « déconcerté »

Parution : mai 2012

Cahiers des Amériques latines n° 67, 2011/2

Religion et société en Amérique latine xv^e-xix^e siècles : traces et destins d'une « orthodoxie coloniale »

Parution : avril 2012

b) Confins

- 2017 : Numéro 31
- 2017 : Numéro 30
- 2016 : Numéro 29
- 2016 : Numéro 28
- 2016 : Numéro 27
- 2016 : Numéro 26
- 2015 : Numéro 25
- 2015 : Numéro 24
- 2015 : Numéro 23
- 2014 : Numéro 22
- 2014 : Numéro 21
- 2014 : Numéro 20
- 2013 : Numéro 19
- 2013 : Numéro 18
- 2013 : Numéro 17
- 2012 : Numéro 16
- 2012 : Numéro 15
- 2012 : Numéro 14

c) Collection « Travaux & Mémoires »

Amazonie brésilienne : usages et représentations du territoire

François-Michel Le Tourneau (dir.)

« Travaux et mémoires » n° 88

Parution prévue automne 2017

Travail, jeunesse et migrations. Regards croisés Europe-Amérique latine à l'heure de la mondialisation

Paul Bouffartigue, Mariana Busso, Marcos Supervielle (dir.)

« Travaux et mémoires » n° 87

Parution : septembre 2016

Les Mythes fondateurs du Parti Apriste Péruvien. Sociohistoire de la culture politique d'un parti latino-américain

Daniel Iglesias

« Travaux et mémoires » n° 86

Parution : janvier 2014

d) Collection « Chrysalides »

Le théâtre communautaire argentin. Quand les voisins montent sur scène

Lucie Elgoyhen

Chrysalides n° 15

Parution : décembre 2016

Une rencontre dans les fastes de l'Amérique ? Julio Roca à Rio de Janeiro (Argentine-Brésil, 1899)

Hélène Veber

Chrysalides n° 14

Parution : mai 2015

Habiter les beaux quartiers à Santiago du Chili

Line Henry

Chrysalides n° 13

Parution : janvier 2015

Démocratie et sexualité. Politisation de la pilule du lendemain dans le Chili de la Concertación (1990-2010)

Lila Le Trividic Harrache
Chrysalides n° 12
Parution : mars 2014

Trajectoires féminines et mobilisation d'exilées à Bogotá. Des destins déplacés aux futurs éclairés

Marjorie Gerbier-Aublanc
Chrysalides n° 11
Parution : juillet 2013

Solidarité et inégalités. Le centre de détention de femmes Santa Mónica à Lima

Chloé Constant
Chrysalides n° 10
Parution : juin 2011

6) Les chantiers pour le contrat quinquennal 2019-2023

Les Éditions de l'IHEAL-CREDA poursuivront leur travail de publication et valorisation de la recherche au sein des 4 collections. Un soin particulier sera apporté à la diffusion des ouvrages. En outre, 3 chantiers d'envergure ont été identifiés :

a) Contrats de cession de droits d'auteur

Afin d'entrer en accord avec le Code de la propriété intellectuelle et les contrats qui lient les Éditions de l'IHEAL-CREDA à leurs diffuseurs, il est prévu de mettre en place des contrats de cession de droits d'auteur, comme il est de coutume dans l'édition de livres. Les auteurs céderont leurs droits aux Éditions de l'IHEAL-CREDA pour la publication et la diffusion de leurs textes, en versions papier et numérique. Un conseil a été sollicité auprès du service des Affaires juridiques de Paris 3 pour l'élaboration et la mise en place des contrats.

Ces contrats seront établis en prenant en compte la décision du Comité de rédaction des *Cahiers des Amériques latines* du 10/06/2016, qui approuve l'adoption de la licence Creative Commons Attribution + Pas d'Utilisation Commerciale + Pas de Modification (BY NC ND) : « Le titulaire des droits autorise l'utilisation de l'œuvre originale à des fins non commerciales, mais n'autorise pas la création d'œuvres dérivés. »

b) Passage des *Cahiers des Amériques latines* au tout numérique

Une réflexion est actuellement menée sur la pertinence d'abandonner l'édition papier des *Cahiers des Amériques latines* à l'horizon 2019, date correspondant à l'intégration de la bibliothèque Pierre Monbeig (en charge des 300 échanges interbibliothèques) dans le GED du campus Condorcet. Une étude a été rédigée sur les statistiques de consultation et de vente des versions papier et numériques des ouvrages des Éditions ; elle préconise un passage au tout numérique pour la revue et sera présentée au comité de rédaction en novembre 2017. La réflexion associera également la Bibliothèque Pierre Monbeig. Le tout numérique sera par ailleurs l'occasion d'une modification de méthode de travail, avec un passage à la chaîne XML-TEI.

c) Changement de périodicité

Ces dix dernières années, les *Cahiers des Amériques latines* n'ont jamais publié leurs 3 numéros annuels l'année idoine ; la revue a été en constant rattrapage bien que le retard n'ait jamais été conséquent. Une discussion a été lancée sur un éventuel changement de périodicité (de 3 à 2 numéros par an) lors du dernier comité de rédaction. La réflexion sera menée au regard de la décision prise sur le point précédent, à savoir l'arrêt de l'édition papier.

ANNEXE 4 - Bilan d'activité de la Bibliothèque Pierre Monbeig, 2012-2016

Le contrat 2012-2016 a été marqué par une réduction drastique des personnels travaillant à la bibliothèque, dont on trouvera le détail ci-dessous. Les orientations de la bibliothèque se sont déclinées autour de deux axes majeurs : d'une part, la poursuite de l'amélioration des services aux lecteurs, du développement et de la valorisation des collections, et la mise à jour du catalogue déjà largement entreprise lors du contrat précédent ; d'autre part la mise en place de chantiers préparatoires à la migration des collections vers le Campus Condorcet. Plusieurs membres de l'équipe ont participé activement aux groupes de travail du Grand Equipement Documentaire et les collections de la bibliothèque ont été à plusieurs reprises proposées comme support pour conduire des études préliminaires. Ces orientations se traduisent en multiples actions : qu'il s'agisse des missions classiques incombant aux bibliothèques ou de chantiers menés dans la perspective du futur équipement, elles ont toujours été animées par la volonté d'accroître la visibilité d'une collection de référence, d'en améliorer le signalement et de nouer de nouveaux partenariats qui contribuent à valoriser les contenus au profit des publics latino-américanistes.

1) Les personnels

L'équipe de la bibliothèque

Au 1^{er} janvier 2012, 11 agents étaient affectés à plein temps à la bibliothèque :

CNRS-CREDA	A	3 assistants-ingénieurs	5 agents
	C	2 adjoints techniques	
Paris 3 - IHEAL	A	1 conservatrice	6 agents
		1 bibliothécaire	
	B	1 technicienne	
	C	3 contractuels	

A la rentrée 2012, sept agents étaient affectés à plein temps à la bibliothèque :

CNRS-CREDA	A	2 assistants-ingénieurs	3 agents
	C	1 adjoint technique	
Paris 3 - IHEAL	A	1 conservateur	4 agents
		1 bibliothécaire	
	C	1 magasinier en CDI	
		1 CDD exerçant fonctions BIBAS	

A la rentrée 2016, cinq agents forment l'équipe de la bibliothèque :

CNRS-CREDA	C	1 adjoint-technique	1 agent
Paris 3 - IHEAL	A	1 conservateur	4 agents
		1 bibliothécaire	
	B	1 BIBAS en CDD	
	C	1 magasinier en CDI	

L'équipe de la bibliothèque a été profondément renouvelée à la rentrée de septembre 2012. Pour les personnels CNRS, un adjoint technique a changé de service, un assistant ingénieur a obtenu une mutation et un assistant ingénieur se trouvait en congé maladie. Deux agents de Paris 3 ont obtenu une mutation et ont été remplacés (1 conservateur et 1 bibliothécaire), une technicienne a changé de service et deux CDD de catégorie C ont pris fin. Un seul contrat de catégorie C a pu être maintenu.

Un poste d'assistant-ingénieur CNRS s'est libéré en 2012-2013 suite au départ en retraite de l'agent. Il a été décidé de requalifier ce poste en Technicien (catégorie B) afin de faire face aux besoins de catalogage de la bibliothèque et de mieux équilibrer la répartition des personnels. Ce poste a été ouvert au concours externe et pourvu au 01/12/2013. Il est devenu vacant en 2016 suite à une mutation interne au CNRS. Ouvert à la NOEMI, il n'a pu être pourvu faute de candidat répondant aux exigences du poste. L'autre poste d'assistant-ingénieur CNRS est devenu vacant en 2014 suite à la réussite de l'agent au concours d'ingénieur d'études. Le CNRS n'a pas autorisé l'ouverture de ce poste au concours interne ou externe depuis cette date.

Pour l'instant, aucune garantie n'a été obtenue de la part du CNRS quant à l'organisation de concours externes ou d'une inscription de ces postes à la mutation interne, voire de la mise à disposition de CDD. La situation actuelle est particulièrement préoccupante, au moment où les chantiers de la préparation des collections à la migration vers le Campus Condorcet entrent dans leur phase opérationnelle. L'équipe n'est plus en mesure d'assurer un accueil du public 5 jours par semaine : depuis la rentrée 2016, les services de la bibliothèque sont fermés au public le lundi. Le service des périodiques n'a plus d'agent dédié.

Missions ponctuelles

En 2014, un CDD de catégorie B de 6 mois a été financé à 50% par le CREDA et 50% par l'IHEAL afin de mener à bien le catalogage de trois fonds déposés à l'Institut des Amériques en vue de leur signalement dans le SUDOC, préalable indispensable à l'intégration au Grand Equipement Documentaire (GED) du Campus Condorcet, dès l'ouverture. Ce sont 2 442 titres qui ont été traités pour les fonds Recteur Lacroix, Recteur Poussou et CEC-CRAN.

Par ailleurs, après la vacance du poste d'assistant-ingénieur fin 2014, le CREDA a financé un CDD de 6 mois consacré au catalogage des dons et au bulletinage des périodiques (premier semestre 2015).

En 2016, le CREDA a permis le recrutement de 7 vacataires en CDD sur une durée d'un mois afin d'accomplir une mission d'importance : l'exemplarisation des monographies. Les 650 heures assurées viennent mettre un terme à ce chantier en cours depuis plusieurs années.

Depuis la rentrée 2012, des crédits de vacations de Paris 3 permettent un renfort à l'accueil de 2h quotidiennes. Par ailleurs, deux chantiers plus brefs ont aussi été accomplis sur des crédits de vacations : l'inventaire exact des périodiques en magasin (2012) et l'inventaire des cartes topographiques (2012).

2) Enrichissement et actualisation des collections : les monographies

Acquisitions

En 2012, la ligne budgétaire de la bibliothèque sur le budget du service commun de la documentation de l'Université Sorbonne Nouvelle - Paris 3 s'élevait à 35 000 €, dont 25 000 € étaient consacrés aux acquisitions de monographies étrangères et françaises, aux abonnements de périodiques et à la reliure. Le budget global a été augmenté en 2013 et porté à 42 600 € au total, pour se stabiliser les années suivantes à 40 000 €.

Si le budget réservé aux achats de monographies et aux abonnements a légèrement augmenté, (30 000 € en 2013 ; 27 000 € en 2015 et 2016), il a intégré depuis 2013 une provision de 5 000 € pour la numérisation réalisée dans le cadre du pôle associé. Le programme de numérisation négocié chaque année avec la Bibliothèque nationale de France s'établit entre 10 000 et 12 000 €, la part de la subvention BnF variant entre 50 et 70 %.

Budget dépensé pour l'achat de monographies françaises et étrangères

	Monographies françaises	Monographies étrangères	Total
2012	1 129,2	1 3601,96	16 571,64*
2013	1 415,33	8 811,82	10 227,15
2014	1 493,31	8 837,26	10 330,57
2015	1 528,16	8 430,73	9 958,89
2016	1 602,01	15 234,68	16 836,69

*en 2012 le budget de la bibliothèque a bénéficié d'une subvention pour l'achat de monographies attribuée par la BnF dans le cadre du pôle associé. A partir de 2013 la contribution de la BnF a été intégralement consacrée à la numérisation

Intégration des dons

La notoriété de la Bibliothèque Pierre Monbeig lui vaut de recevoir de nombreux dons, qu'il s'agisse de quelques monographies remises presque quotidiennement à la bibliothèque par des lecteurs, chercheurs ou professeurs de passage, ou bien de dons plus conséquents proposés à l'IHEAL, de quelques dizaines de livres à plusieurs milliers.

Deux procédures ont été mises en place afin de faciliter la gestion des dons depuis la proposition du donateur jusqu'à l'intégration aux collections. Une charte des dons a été proposée et validée par un vote du Conseil de Gestion de l'IHEAL en 2014. Dans un premier temps, les dons supérieurs à 100 documents font l'objet d'une convention et sont soumis à l'accord du directeur de l'IHEAL. En deçà de 100 documents, c'est la procédure de don manuel qui prévaut, après accord du responsable de la bibliothèque. Dans un second temps, le traitement des deux types de dons suit un circuit unique : chaque ouvrage relevant des champs disciplinaires de l'IHEAL-CREDA est examiné et enregistré soit dans le tableau des doublons destinés à être orientés vers une autre bibliothèque, soit dans le tableau des ouvrages à cataloguer pour le fonds de l'IHEAL, dans un ordre de priorité décidé par le responsable de la bibliothèque en raison du très faible nombre de catalogueurs de l'équipe (1,25 ETP).

Ce mode d'entrée des documents est particulièrement important : il permet d'intégrer aux collections des ouvrages souvent rares, parfois anciens ou à faible diffusion.

Nombre d'ouvrages reçus en don intégrés aux collections

2012	441
2013	471
2014	228
2015	195
2016	529
	1 864

Néanmoins, de très nombreux dons demeurent en attente de dédoublement et de traitement. Les moyens humains de la bibliothèque n'ont pas permis de prendre en charge les fonds qui se trouvaient en attente en 2012 ni une bonne partie de ceux qui sont venus s'y ajouter pendant les cinq dernières années. Quelques corpus particulièrement cohérents et en lien direct avec les recherches menées à l'IHEAL ont été catalogués, par exemple le don de M. Nikita Harwich sur l'histoire du Venezuela ou bien le don de M. Corrêa de Sampaio concernant l'industrialisation de la ville de Taubaté au Brésil.

Un inventaire réalisé fin 2015 recense un total de 247 cartons non traités provenant de 34 donateurs. La perspective d'une intervention préalable à la migration vers le Campus Condorcet en 2019 a été envisagée avec l'équipe du grand équipement documentaire. Pour bénéficier du marché de traitement documentaire ou des appels d'offre en rétroconversion lancés par l'ABES, il est nécessaire de proposer des corpus cohérents possédant une certaine masse critique. Une réflexion a été lancée au sujet d'un fonds sur la théologie de la Libération qui associerait les dons de M. Michael Löwy et de l'Abbé Duclercq.

Signalement des monographies

Le signalement des monographies dans le catalogue SUDOC et dans le catalogue Virtuose + de l'Université Sorbonne Nouvelle-Paris 3 concerne l'entrée dans les collections des ouvrages acquis à titre onéreux, ainsi que les ouvrages reçus en don et les ouvrages déjà à la bibliothèque mais non signalés dans le SUDOC.

Nombre de monographies signalées dans le SUDOC

	TOTAL	Acquisitions	Dons
2012	919	478	441
2013	783	312	471
2014	524	296	228
2015	473	278	195
2016	1 003	474	529
	3 702	1 838	1 864

L'entrée dans les collections de nouveaux titres donne lieu à la réalisation d'une liste mensuelle des nouveautés envoyée aux membres de l'IHEAL-CREDA et des partenaires des deux institutions depuis 2014 via la liste de diffusion et mise en ligne sur le site de l'IHEAL ainsi que sur les réseaux sociaux.

3) La collection de périodiques

Coût des abonnements

Le portefeuille des titres acquis par abonnement via les agences attributaires du marché de l'université est relativement réduit. Il s'agit de 39 titres, dont le coût total est resté stable jusqu'en 2016 où l'on note toutefois une augmentation de 17,8 %.

Budget consacré aux abonnements de périodiques papier

2012	6 124,66
2013	6 434,24
2014	6 433,10
2015	6 474,74
2016	7 633,91

Il est à noter qu'en 2015, nous avons rendu possible la consultation en ligne sur le portail Virtuose + de l'université, des quatre *Latin American Regional Reports* (éditeur : Latinnews) auxquels nous sommes abonnés en version couplée (papier et électronique). Ils proposent une sélection mensuelle des actualités pour quatre zones :

- Andean Group
- Brazil & Southern Cone
- Caribbean & Central America
- Mexico & NAFTA

Echanges avec les Cahiers des Amériques latines

L'originalité du fonds de périodiques de la Bibliothèque Pierre Monbeig réside dans le système d'échanges mis en place avec de nombreuses bibliothèques d'Amérique latine et d'Europe. Contre l'envoi des *Cahiers des Amériques latines*, nous recevons les publications (périodiques et occasionnellement monographies) de 13 pays européens, 18 pays d'Amérique latine ainsi que des USA et du Canada, pour un total de 296 titres de revues.

Ces échanges nous garantissent une meilleure couverture des parutions, les agences d'abonnement éprouvant souvent des difficultés à entrer en contact avec certaines universités, ou jugeant ces abonnements peu rentables. De plus, l'absence d'intermédiaire facilite les réclamations de numéros manquants afin de compléter les collections. Si un très grand nombre de ces titres paraît également sous forme numérique, la présence de collections papier, souvent uniques en France, assure la

pérennité de cette documentation à l'échelle nationale, dans la mesure où l'avenir de certaines plateformes numériques liées à des centres de recherche est incertaine.

C'est la bibliothèque Pierre Monbeig qui assure les envois des derniers numéros des *Cahiers des Amériques latine* (les 2 dernières parutions dans le même envoi), en collaboration avec le Service des Editions.

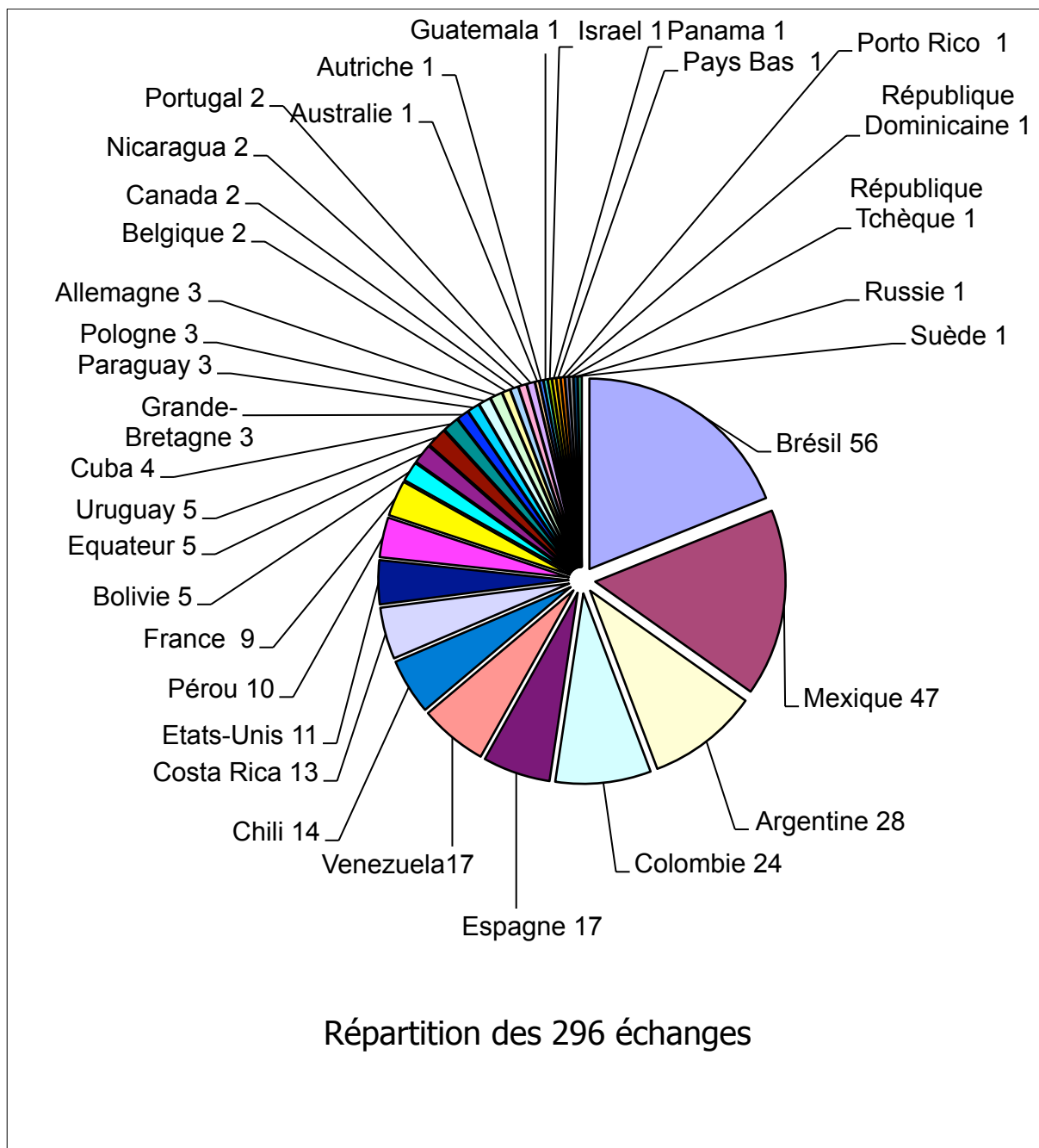

Quel avenir pour les échanges ?

Comme pour de nombreuses publications scientifiques, le comité de rédaction des *Cahiers* envisage l'hypothèse d'un passage au tout électronique, la revue étant hébergée sur revues.org. Outre les spécificités de nos collections liées à cet échange original, la question doit désormais être posée dans le cadre de l'implantation au Campus Condorcet et de la rationalisation des abonnements qui devra être menée : il n'est guère envisageable de maintenir un abonnement papier et un abonnement électronique pour chaque titre.

Un devis a été demandé fin 2016 à notre agence d'abonnement afin d'estimer le coût en cas d'abandon des échanges. Pour une sélection de 217 titres, le coût total annuel s'élèverait à 9 691 € pour les 65 titres que cette société serait en mesure de nous fournir.

Il est enfin à noter que c'est le Service des Périodiques qui a le plus durement souffert de l'absence de personnel. Il n'a plus de responsable depuis 2014. L'agent recruté en 2013 a été absorbé par le bulletinage et la mise à jour des états de collection. Les échanges ne font plus l'objet d'un suivi régulier et rigoureux, ce qui rend les réclamations occasionnelles, et parfois bien trop tardives pour combler une lacune. De même, la liste des destinataires n'est plus actualisée, ce qui engendre des réclamations de la part de nos partenaires. Seul le bulletinage est encore assuré, avec cependant un retard conséquent.

Implantation des collections de périodiques

Les collections papier, en libre accès, font l'objet de peu de demandes. On observe dans l'ensemble des bibliothèques universitaires une désaffection pour le papier liée à la diffusion sous forme électronique. Néanmoins l'équipe aurait souhaité procéder à un réaménagement des collections, actuellement organisées par cotes d'inventaire, classement peu favorable à l'accès direct, pour privilégier une répartition par champs disciplinaires. Le manque de personnel n'a pas permis de lancer ce chantier.

4) Le fonds cartographique

La bibliothèque dispose d'un fonds de cartes topographiques de 5 261 feuilles qui sont partiellement signalées dans le catalogue de la BnF. Une opération de chargement des notices de la BnF dans le SIGB Aleph de Paris 3 durant le premier semestre 2012 a échoué pour des raisons techniques.

A la rentrée 2012, il a été décidé par la nouvelle équipe de procéder à un inventaire exhaustif des cartes conservées en salle de lecture. En s'appuyant sur ce document et fort de l'expertise du nouveau bibliothécaire acquise au CADIST de géologie de l'Université Paris 6, l'IHEAL a pris contact avec l'équipe de CartoMundi (www.cartomundi.fr) porteuse d'un projet de signalement particulièrement efficace. A partir d'un fond de carte Google, le portail propose au lecteur de sélectionner la zone de sa recherche avant de voir s'afficher l'inventaire des cartes disponibles à différentes échelles, leur localisation ainsi qu'un accès éventuel à la version numérisée si elle existe. La Bibliothèque Pierre-Monbeig a rejoint les grands établissements engagés dans le projet aux côtés de la BnF, de l'Université Pierre et Marie Curie, du Muséum d'Histoire naturelle et de l'Institut de Géographie. Parallèlement, les cartes ont été signalées dans le SUDOC où l'on recense 898 documents. 416 feuilles sont présentes sur CartoMundi, dont une série complète de 120 feuilles couvrant le Pérou au 200 000ème.

Depuis 2015, la bibliothèque est engagée dans une réflexion sur l'avenir de ses collections cartographiques et de leur signalement. D'une part, l'organisation interne au projet CartoMundi pose clairement la question de sa pérennité et la participation des grands établissements n'est plus assurée. Par ailleurs, le Campus Condorcet ne prévoit pas pour l'heure de cartotheque au sein du futur établissement. Enfin, la consultation de ce fonds est quasi inexistante depuis au moins cinq années. La question des usages par les chercheurs est clairement posée. Sa constitution est nettement liée à l'animation de l'atelier de cartographie qui pouvait y puiser des supports pédagogiques. A l'heure actuelle, ce n'est plus le cas.

Ce dossier est désormais instruit par la Bibliothèque en collaboration avec l'équipe de préfiguration du GED Condorcet. Il comporte une phase de consultation des enseignants-chercheurs et de chercheurs de différentes disciplines afin de mieux cerner les publics potentiellement intéressés par ce fonds. De grands établissements sont associés à cette démarche, à l'image du Département des Cartes et Plans de la BnF.

5) Conservation du patrimoine scientifique

La préservation du patrimoine scientifique de la Bibliothèque Pierre Monbeig est un enjeu majeur à deux titres. Elle possède un patrimoine reconnu tant au plan national qu'international : 40 000 monographies sont des *unica* dans le SUDOC, et une première estimation évaluée à 95 % le nombre d'*unica* dans la future bibliothèque du Campus Condorcet. En outre, l'objectif de libreaccès affiché au GED porte sur environ 80 % des collections ; la part des ouvrages conservés en réserve sera par conséquent très limitée.

En octobre 2012, une **expertise** a été demandée au Département de la Conservation de la BnF afin d'établir un diagnostic et de suggérer des orientations dans une optique de conservation préventive et curative. Si la voie de la restauration complète de documents dégradés a été écartée en raison de son coût au profit de la numérisation, les mesures de préservation simples ont été retenues.

Une première mesure consiste à **protéger les documents fragiles ou dégradés** au moyen d'une pochette de conservation en papier neutre correspondant aux recommandations en vigueur. Un relevé

systématique a été mis en place par les magasiniers afin d'équiper ces ouvrages et de constituer un premier inventaire utile à la sélection des ouvrages pour la réserve du GED.

Deux campagnes de **dépoussiérage** des collections ont été menées en collaboration avec l'aide des élèves de BTS du Lycée Corvisart Tolbiac en 2013 et 2014 sous la conduite de leur professeur. Le **conditionnement** des collections de cartes topographiques regroupées par séries et insérées dans des chemises en papier neutre a été également entrepris à la faveur d'un chantier de reclassement de ces collections. Un nouveau meuble à cartes a été acheté et installé.

La **reliure** a porté sur une sélection d'ouvrages peu dégradés, dans la mesure où les ouvrages les plus fragiles requièrent un travail de restauration complète très coûteux. Au total, 179 volumes ont été envoyés à l'atelier de reliure pour un coût de 8 411,79 €. Par ailleurs, la poursuite du programme de reliure des collections de périodiques de référence a permis la constitution de 17 volumes pour un coût de 773,94 €.

L'importance du travail de **petite réparation** mené en interne par un magasinier de la bibliothèque a été confirmée par la mission d'expertise de la BnF. Aussi, dès la fin 2012, un atelier a été aménagé au premier étage de l'IHEAL et équipé afin de procéder à la consolidation des ouvrages fragilisés. La formation du magasinier est une priorité : l'actualisation de ses connaissances est assurée chaque année lors d'un stage au Département de la Conservation à la BnF. Outre le signalement des ouvrages réparés dans un fichier d'inventaire, un circuit spécifique a été mis en place afin que chaque ouvrage repéré par un agent de la bibliothèque puisse faire l'objet d'un rapide examen préalable à une éventuelle intervention. La plage dédiée à ce chantier dans le planning de l'agent permet de traiter environ 200 ouvrages par an.

6) Valorisation des collections

La numérisation à la Bibliothèque Pierre Monbeig

Répondant à un double objectif de conservation préventive et de valorisation des collections, la numérisation a permis à la Bibliothèque Pierre Monbeig de nouer de nouveaux partenariats qui peuvent s'avérer importants pour les années à venir.

Dans le cadre du **Pôle associé avec la BnF**, un train de vingt titres de la collection « Travaux et Mémoires » des éditions de l'IHEAL sélectionnés par les chercheurs a été numérisé en 2013. Le marché de numérisation étant arrivé à son terme en 2014, après une période de réflexion avec les services centraux sur la configuration d'un marché global pour l'université, il a été décidé de lancer un appel d'offres spécifique à l'IHEAL. Ce nouveau marché a été notifié en avril 2015 et suivi de deux programmes de numérisation effectués dans l'année, l'un portant sur la collection remarquable de 251 affiches de la bibliothèque, concernant pour l'essentiel la mobilisation d'exilés des dictatures latino-américaines en Europe dans les années 1970-1980, l'autre sur une série complète de 22 cartes topographiques de l'Etat de Minais Gerais (1926-1939) dans un état de conservation satisfaisant mais sur un support fragile. En attendant que soit achevée une recherche des ayants droit pour les affiches, les numérisations sont consultables à la demande sur un disque dur dédié.

En 2015, 47 titres de monographies ont été numérisés au titre du Pôle associé. L'année suivante a été mise à profit pour redéfinir la politique de coopération avec la BnF en raison d'un épuisement du nombre de titres éligibles aux critères de la BnF (en langue française, libres de droits) accentué par la politique d'éditorialisation du portail Gallica qui associe la sélection des ouvrages à la constitution de corpus thématiques en lien avec des problématiques contemporaines peu en rapport avec les ouvrages anciens de la bibliothèque.

Un corpus de 30 titres sera numérisé en 2017, mais il est peu probable que la bibliothèque soit en mesure de proposer une nouvelle sélection de titres en français et libres de droits dans les années à venir. Néanmoins l'année 2014 consacrée au renouvellement du marché a été mise à profit pour entamer **une nouvelle coopération avec l'Université des Antilles-Guyane (UAG)** à la recherche de documents sur la Caraïbe, le plateau des Guyanes et l'Amazonie afin d'accroître les collections numérisées (ouvrages et iconothèque) disponibles sur le portail Manioc (www.manioc.org). Trente volumes en langue française, espagnole ou portugaise ont été numérisés dans le cadre de cette nouvelle collaboration associant la BnF, l'IHEAL et l'UAG. Plusieurs corpus comportant de nombreux ouvrages en langue étrangère ont d'ores et déjà été validés en vue de leur numérisation dans ce cadre.

Bilan des collections numérisées

	Budget total	Subvention BnF	Nombre de titres	Nombre de volumes	Support	Nombre de vues
2011			18	26	monogr	10 062
2011			3	33	périos	16 937
2013	14 237 €	9 966 €	20	24	monogr	11 788
2014	2 000 €*		29	30	monogr	13 946
2015	1 709 €		251	251	affiches	251
2015			1	21	cartes	21
2015	10 703 €	5 351 €	47	52	monogr	17 801

(* part IHEAL de la numérisation menée avec l’UAG et la BnF)

Les documents numérisés par l’IHEAL ont vocation à apparaître sur le portail Virtuose + de l’Université Sorbonne Nouvelle - Paris 3 et à être moissonnés par les serveurs de la BnF pour intégrer Gallica. Pour le moment, des difficultés techniques liées à la configuration des entrepôts OAI-PMH ont retardé le processus. Seule la numérisation 2011 (26 volumes de monographie et 33 volumes de périodiques) est disponible sur Virtuose +. Par ailleurs, la mise en ligne des fichiers dans Digitool (Paris 3) nécessite un personnel qualifié et dédié. Après le versement du train 2011, l’ingénieur d’études de la Direction des Bibliothèques universitaires a vu sa mission réorientée vers d’autres tâches. Elle a été remplacée en 2016.

Les numérisations menées par l’UAG sont disponibles sur Manioc et Gallica.

Un portail américaniste européen ?

Enfin, il est à noter que la Bibliothèque Pierre Monbeig s’est engagée dans la candidature à l’appel d’offres H2020 de la Communauté européenne au sein de l’association Redial (Red Europea de Información y Documentación sobre América Latina) afin de proposer une bibliothèque numérique européenne baptisée *Americanae* qui serait conçue comme un sous-portail d’Europeana. Si cette candidature n’a pas été retenue, le ministère espagnol des affaires étrangères a financé un premier portail qui pourrait être l’embryon de la bibliothèque numérique envisagée (<http://www.americanae.es>).

Création d’une collection de mémoires dans DUMAS

Jusqu’à présent, les bons mémoires de Master 2 étaient déposés à la bibliothèque par l’étudiant ou bien par le directeur de recherche. En 2015 l’IHEAL a intégré la plateforme DUMAS (Dépôt Universitaire de Mémoires Après Soutenance) sur HAL et créé sa propre collection d’archive ouverte de la version PDF des mémoires ayant obtenu 17 ou plus.

Un circuit de collecte a été mis en place pour sensibiliser les directeurs de mémoire lors des sessions de soutenance et informer les étudiants sur le dépôt et la diffusion de leur travail de recherche. En outre, à l’issue de chaque session, les coordonnées des étudiants concernés sont demandées à la scolarité et chaque auteur reçoit par mail une présentation de la plateforme de diffusion. Pour l’instant une dizaine de mémoires sont disponibles sur la plateforme ou en attente de mise en ligne.

Des actions de valorisation

Des actions ponctuelles de présentation des collections à destination d’un public élargi ont été menées à Madrid auprès des centres de documentation espagnols (AECID), à Saragosse au Vè Congrès Ibéro-américain de la culture en 2013, dans un séminaire qui s’est tenu à la Bibliothèque de documentation internationale contemporaine (BDIC) de Nanterre en 2016 pour la collection d’affiches. La bibliothèque a été associée fin 2016 à une exposition qui s’est tenue à l’Ecole nationale des Chartes en parallèle du colloque sur les archives des dictatures sud-américaines, en partenariat avec la BDIC et les Archives diplomatiques. Cette exposition donnera lieu à un portail en ligne. En mars 2016, une séance de présentation croisée des collections de l’IHEAL, de la BDIC et de la BnF a été organisée à l’intention des étudiants et chercheurs de l’IHEAL.

7) Services aux publics

Accueil du public et accès aux collections

La bibliothèque est ouverte 45 heures par semaine, du lundi au vendredi. Depuis septembre 2016, en raison du faible nombre d'agents, les services aux publics sont fermés le lundi (la salle de lecture reste ouverte), ce qui porte les plages de communication des documents et d'accueil des lecteurs à 33 heures hebdomadaires.

Les documents conservés au CTLES (Centre Technique du Livre de l'Enseignement supérieur) sont communiqués par navette sous 48 heures. Afin de désengorger le magasin, un train de monographies correspondant à 138,70 mètres linéaires a été envoyé en 2013. Toute l'équipe a été associée à la préparation de ce train qui a nécessité l'exemplarisation de centaines de volumes.

Fin 2016, 2 107 mètres linéaires de monographies et 375 mètres linéaires de périodiques sont conservés en magasin sur le site de l'IHEAL. Les envois au CTLES (monographies, titres de périodiques morts et thèses) totalisent 1 068 mètres linéaires.

Nombre de communications et coût des collections au CTLES

	Nombre de communications ouvrages en magasin	Nombre de communications ouvrages au CTLES	Coût des navettes CTLES	Frais location rayonnages CTLES	Coût total CTLES
2013	4 896	572	1 345 €	4 497 €	5 842 €
2014	4 743	551	1 294 €	5 037 €	6 331 €
2015	3 765	444	1 043 €	5 107 €	6 151 €
2016	3 782	482	1 134 €		

Nombre de lecteurs extérieurs inscrits

2012-2013	250
2013-2014	251
2014-2015	148
2015-2016	134

Prêts entre bibliothèques

Grâce au réseau SUPEB, les bibliothèques françaises et européennes peuvent solliciter l'envoi d'un document pour une durée d'un mois. Les articles sont envoyés sous forme de scan ou de photocopies.

Demandes de PEB

2012	256
2013	207
2014	181
2015	141
2016	87

Formation des étudiants et des chercheurs invités

Depuis 2014, la formation à la recherche documentaire qui était jusqu'alors dispensée sur le temps d'une séance de TD accordée par l'enseignant ou après les cours, a été intégrée à la maquette des enseignements de Master de manière à en faire bénéficier l'ensemble des étudiants. Elle donne lieu à la

validation d'un crédit ECTS. Au début du premier semestre, l'ensemble des étudiants de M1, les étudiants de DELA et les primo-arrivants de M2 reçoivent une formation aux outils documentaires ainsi qu'aux principales ressources sur l'Amérique latine. Au début du deuxième semestre, les étudiants de M1 sont regroupés par domaine disciplinaire, en fonction du sujet choisi pour leur mémoire. Les bibliothécaires ont collecté ces sujets en amont de manière à proposer une formation ciblée sur les ressources spécifiques liées à chaque type de sujet. Les effectifs étant limités à 20 personnes par groupe, 6 séances d'1h30 sont organisées au 1^{er} semestre et généralement 4 séances de la même durée au semestre suivant.

La bibliothèque propose également une formation individualisée auprès des doctorants qui en font la demande ainsi qu'à destination des professeurs invités sur les chaires et des chercheurs invités qui sont reçus systématiquement pour une présentation ciblée des ressources disponibles tant à l'IHEAL que dans les bibliothèques parisiennes et françaises.

Assistance au dépôt dans HAL-SHS

Les agents du CREDA en poste ont participé activement à l'incitation et à l'aide au dépôt sur la plateforme d'auto-archivage HAL-SHS. De nombreux enseignants-chercheurs et chercheurs ont été formés et guidés dans cette démarche lors d'un rendez-vous individuel. Les doctorants de la première édition des rencontres Doctoriheales ont été sensibilisés au dépôt dans ces archives ouvertes.

Depuis le non-renouvellement de deux postes CNRS (IE et Tech), ce service n'a pu être assuré. On constate parfois des erreurs dans la procédure de dépôt qui ne peuvent être signalées et rectifiées faute du suivi dont se chargeait l'agent responsable de la collection.

Rue des Facs

Le service de réponse en ligne a continué d'être assuré par la Bibliothèque Pierre Monbeig pour les questions relevant de sa compétence jusqu'à sa fermeture définitive en 2016.

8) Chantiers préparatoires au déménagement vers le Campus Condorcet

Ce point ne reflète que les chantiers actuellement en cours. Il va sans dire que de nombreux chantiers se feront jour dans les derniers mois qui précéderont l'ouverture du Campus.

Exemplarisation des monographies

Ce chantier d'ampleur était en cours depuis plusieurs années à la bibliothèque afin de terminer l'exemplarisation des ouvrages. Il s'agit d'une tâche essentielle pour réaliser un récolement des collections, condition *sine qua non* d'un signalement de qualité dans un catalogue à jour et préalable indispensable à l'intégration des fonds au Campus Condorcet. Malgré l'implication de l'ensemble des agents, il semblait difficile de clore cette mission avant 2019. L'engagement de 7 vacataires étudiants sur un crédit CREDA entre la mi-octobre et la mi-novembre 2016 a permis de réaliser 650 heures de travail (apposition du code à barres, recherche de la notice dans le SIGB et correction éventuelle de la notice d'exemplaire), de traiter 28 545 documents dont 3 052 n'étaient pas signalés dans le catalogue, autrement dit restaient inaccessibles aux lecteurs. Les bibliothécaires prennent en charge les ouvrages non signalés détectés à cette occasion.

Nettoyage du catalogue et reprise de données

Comme dans de nombreuses bibliothèques, le catalogue est l'héritier de choix qui ont été faits dans le passé et des évolutions techniques, notamment avec le passage à l'informatisation. Il se compose de plusieurs strates dont la succession a amené des incohérences dans le signalement, voire des données fausses : certains ouvrages sont signalés en rayon alors qu'ils ont été pilonnés, près de 20 000 ouvrages ne sont signalés que dans le catalogue local sans apparaître dans le SUDOC... Il est impératif qu'un traitement approprié - qui n'est que partiellement automatisable - soit consacré à l'élimination de ces incohérences dans les plus brefs délais. Les opérations de migration vers Condorcet sont étroitement dépendantes de la qualité des données initiales. Pour l'heure, les moyens humains sont nettement insuffisants pour y parvenir. Seul le catalogage des nouveautés peut être assuré. Une demande de moyens supplémentaires devra être adressée aux tutelles.

Intégration du Fonds Lacroix au Campus Condorcet

A la demande de l'Institut des Amériques et du Campus Condorcet, la Bibliothèque Pierre Monbeig a assuré le recrutement d'une BIBAS en CDD de 6 mois en 2014, son encadrement et la coordination du catalogage de trois fonds nord-américanistes (Recteur Lacroix, Recteur Poussou, CEC-CRAN) dans le SUDOC. Au total, ce sont 2 970 notices qui ont été générées sous l'ILN du Campus Condorcet. En attendant l'ouverture du GED, ces documents sont accessibles sur rendez-vous à l'Institut des Amériques.

Mise à jour du catalogue

Un chantier permanent, mené en collaboration avec la Direction des Bibliothèques universitaires, s'attache à mettre à jour le catalogue et à résorber le nombre de documents dont le signalement est lacunaire. Parmi les lots traités, un don de l'IHEAL à la Bibliothèque de Portugais en 2009 n'avait pas fait l'objet d'un signalement exact et complet dans le catalogue, ce qui engendrait des difficultés à localiser les exemplaires. Les 541 volumes du don ont été passés en revue grâce à une collaboration étroite des deux équipes. Toutes les localisations ont été vérifiées et corrigées au besoin.

Mise à jour des états de collection de périodiques

Parallèlement aux monographies, une mise à jours des états de collection de périodiques s'est avérée nécessaire, non seulement pour améliorer le signalement, mais aussi afin d'alimenter le Système d'Information chantier du GED Condorcet destiné à dédoublonner les collections. Cette tâche longue et minutieuse a été répartie entre plusieurs membres de l'équipe : elle a conduit à de nombreuses vérifications dans les fichiers et inventaires disponibles, ainsi que dans les collections physiques. Au total, plus de 300 états de collection ont été vérifiés, complétés et mis à jour dans le SUDOC.

Sélection des ouvrages pour la réserve du GED

Avec 40 000 *unica* dans le SUDOC, la BPM, dont le volume représente environ 10 % des fonds destinés à rejoindre le Campus Condorcet, est concernée au premier chef par les critères de sélection des ouvrages destinés à la réserve du futur GED dont les dimensions resteront volontairement restreintes, l'objectif de 80 % de libre-accès étant affiché depuis l'origine du projet. Une première orientation a consisté à rechercher les *unica* au plan européen. La consultation de multiples catalogues s'avérant beaucoup trop longue, cet angle d'approche a été rapidement abandonné. Après une réflexion sur l'ensemble des fonds documentaires menée dans le cadre du Groupe de Travail du GED, les critères de conservation ont été jugés prépondérants. Si l'on peut considérer que la future bibliothèque accueillera un public averti, conscient de la richesse et de la fragilité du patrimoine, à l'image des lecteurs de l'ENS d'Ulm où l'intégralité des fonds est en libre accès, il n'en demeure pas moins que certains ouvrages, rares ou précieux, dont l'état de conservation est préoccupant, devront être écartés du libre accès en l'attente d'une éventuelle numérisation.

Depuis plus d'un an, des heures du planning des magasiniers sont consacrées à un premier repérage, titre à titre, qui sera affiné dans une étape ultérieure grâce à la vérification de l'état des ouvrages et à une recherche éventuelle de leur présence dans les grands catalogues européens. En mars 2017, 494 volumes sont éligibles pour un classement en réserve. Rappelons que tous les ouvrages présentant un signe de fragilité et non réparables en interne sont placés en pochette de conservation de papier neutre.

Catalogage du Fonds Haïti-Patrimoine

En octobre 2014, la bibliothèque a été contactée par l'Association Haïti-Patrimoine qui dispose d'un très riche fonds sur la civilisation haïtienne de près de 6 000 documents ayant pour origine la collection privée de Gérard Barthélémy (environ 4 000 unités documentaires) rachetée par un couple de particuliers qui ont assuré son accroissement par le biais de collectes en Haïti et d'acquisitions à titre onéreux. Les membres de cette association sont à la recherche d'une bibliothèque susceptible de mettre à la disposition du public cette documentation, de la valoriser et de l'enrichir.

Après une étude approfondie, l'IHEAL a déclaré son intérêt et rencontré à plusieurs reprises les responsables de l'association en proposant d'inscrire l'intégration de ce fonds dans le projet scientifique et documentaire du Campus Condorcet. Parce qu'il a été considéré que ce fonds constituerait un ensemble remarquable, de nature à développer les recherches de plusieurs équipes autour de la civilisation haïtienne, la décision a été prise de le conserver dans son intégrité dans le GED, au sein du Pôle Amériques. Il est à noter que ce fonds viendrait combler une lacune dans le paysage documentaire et universitaire puisqu'aucune collection de cette ampleur sur Haïti n'est à la disposition du public en France

et probablement en Europe. Dans cette perspective, l'accent est mis à la bibliothèque sur les publications ayant trait à Haïti.

Une réunion a été organisée avec les chefs de Département de la Bibliothèque nationale de France en septembre 2015 afin d'examiner les voies d'une possible coopération, notamment autour d'une numérisation qui s'inscrirait dans le dispositif international développé par la BnF visant à fournir un cadre de bibliothèque numérique aux établissements partenaires.

L'objectif fixé est un catalogage du fonds documentaire avant l'ouverture du Campus, prévue pour septembre 2019. Les besoins estimés correspondent à 22,5 mois de travail par un BIBAS expérimenté, congés inclus, soit un coût chargé de 50 000 €. Plusieurs démarches de recherche de financement ont été lancées auprès d'institutions internationales et d'entreprises installées en Haïti. Au mécénat s'ajoute désormais la piste du crowdfunding.

Il est à noter qu'en mai 2016, l'Association Haïti Patrimoine a reçu en donation le fonds d'archives de Gérard Barthélemy (environ 150 mètres linéaires de boîtes d'archives standard). Une expertise a été conduite en collaboration avec la chargée de mission Archives du GED Condorcet. Ce nouveau fonds rejoindra le futur Service des Archives du Grand Equipement.

9) Les fonds de la Bibliothèque Pierre Monbeig au Grand Equipement documentaire du Campus Condorcet

A l'horizon 2019, le fonds de la bibliothèque sera intégré au Grand Equipement Documentaire (GED) dont le principe repose sur la mutualisation des collections. Plusieurs orientations stratégiques validées par les instances du Campus permettent de se faire une image précise du devenir de cette documentation latino-américaniste. Parmi les huit territoires de recherche qui baliseront l'implantation des collections, quatre correspondent à des aires culturelles. C'est naturellement au sein de l'aire « Amériques », englobant l'Amérique du nord, l'Amérique centrale et le cône sud, pour un volume total de 4 150 mètres linéaires en libre accès, que prendront place ces documents représentant 3 250 mètres linéaires, soit 78 % du total, et les collections de l'Institut des Amériques (200 mètres linéaires) signalées sous le contrôle de la Bibliothèque Pierre Monbeig. Le schéma d'implantation en annexe, élaboré par un groupe de travail associant les bibliothécaires et les chercheurs, détaille l'organisation interne du pôle documentaire et l'origine des fonds.

Les principes structurants fixent à 80 % la part des collections en libre accès, un exemplaire unique de chaque titre sera disposé sur les rayonnages et les doublons seront envoyés au CTLES de Bussy-Saint-Georges, ce qui implique un retour de bon nombre des ouvrages de l'IHEAL actuellement stockés sur ce site vers le libre accès du GED. Cet équipement comprendra un service des archives dans lequel la Bibliothèque Pierre-Monbeig versera sa collection d'affiches et un volume très modeste (moins d'un mètre linéaire) d'archives de chercheurs provenant de Roger Bastide, Pierre Monbeig et Thierry Saignes. Une première expérimentation portant sur le circuit de dépôt des futurs dons de bibliothèques et d'archives de chercheurs est en cours avec la collaboration d'un chercheur du CREDA.

Des groupes de travail, auxquels participe la Bibliothèque Pierre-Monbeig, ont été constitués autour des collections de périodiques et de cartes topographiques. Il s'agit, pour les premiers, d'examiner les critères de libre accès de certains périodiques, leur diffusion sous forme électronique et l'élaboration d'un plan de conservation partagée des collections papier. Pour les cartes, la question des usages est examinée avant la mise en place d'une éventuelle cartotheque.

Les chantiers à conduire impérativement avant l'ouverture restent nombreux pour la Bibliothèque Pierre Monbeig. Pour l'heure, le manque de moyens humains rend leur réalisation problématique, qu'il s'agisse de la sélection des ouvrages pour la réserve, du regroupement des doublons des ouvrages en libre accès destinés au CTLES ou du catalogage dans le SUDOC de près de 20 000 documents qui ne sont pour le moment signalés que dans le catalogue local.

ANNEXE 5 - Liste des thèses soutenues au CREDA, 2016-2012

2016

1. ARAGON FALOMIR Jaime, *Les réseaux politiques autour de Carlos Salinas de Gortari (1950-2010)*, thèse de doctorat en science politique (dir. Renée Fregosi), 2016.
2. ARAIZA DIAZ Erika Melina, *Une vie incomplète: le cas particulier de la colonia Miguel Hidalgo, Ecatepec, Etat de Mexico*, thèse de doctorat en sociologie (dir. Maria Eugenia Cosio Zavala), 2016.
3. ARGUELLO CASTRO Valeria, *L'institutionnalisation des relations multilatérales en Amérique latine*, thèse de doctorat en science politique (dir. Stephen Launay), 2016.
4. FOLHES THEOPHILO Ricardo, *Le Lago Grande de Curai: Histoire foncière, usages de la terre et relations de pouvoir dans une zone de transition entre terre ferme et plaines d'inondation en Amazonie*, thèse de doctorat en géographie et aménagement urbain (dir. François Michel Le Tourneau), 2016.
5. FORITE Camille, *La politique étrangère du Venezuela en Afrique (1998-2013) : formulation, mise en œuvre et résultats d'une politique d'influence*, thèse de doctorat en science politique (dir. Georges Couffignal), 2016.
6. GONZALEZ LOPEZ Greethel, *La religion et l'usage des méthodes contraceptives au Mexique*, thèse de doctorat en sociologie (dir. Maria Eugenia Cosio Zavala), 2016.
7. GUERRA TOMAZINI Carla, *L'état et ses pauvres : la naissance et la montée en puissance des politiques des transferts conditionnels au Brésil et au Mexique*, thèse de doctorat en science politique (dir. Yves Surel), 2016.
8. MACIAS GOMEZ Luis, *L'environnement et la nature comme instruments de l'art de gouverner. Une contribution à l'étude de la raison d'Etat*, thèse de doctorat en science politique (dir. Stephen Launay), 2016.
9. NAZARETH Tayana, *Migrations, travail et famille: réalités et transformations vécues dans la ville de Manaus*, thèse de doctorat en sociologie (dir. Maria Eugenia Cosio Zavala), 2016.
10. NONATO JUNIOR Raimundo, *Géographie régionale de la frontière France-B Brésil : la tension entre régionalisation et internationalisation de l'espace oyapokoïse*, thèse de doctorat en géographie (dir. François-Michel Le Tourneau), 2016.
11. ORTEGA OROZCO Adriana, *Les expositions d'art mexicain dans l'espace transnational : circulations, médiations et réceptions (1938-1952-2000)*, thèse de doctorat en histoire (dir. Olivier Compagnon), 2016.
12. RAIMBERT Céline, *Quilombos ou l'affirmation de la diversité territoriale au Brésil. Une réflexion autour de la durabilité rurale et de l'action collective territorialisée*, thèse de doctorat en géographie et aménagement urbain (dir. Martine Droulers), 2016.
13. RINALDY Alicia, *Rester au village. Une génération à l'épreuve des changements économiques, politiques et familiaux au sud du Mexique (1943-2014)*, thèse de doctorat en sociologie (dir. Maria Eugenia Cosio Zavala), 2016.
14. ROJAS JIMENEZ Hector Herald, *La politique extérieure de la Colombie, entre l'influence et l'indépendance. Le débat sur le rôle du président et de l'académie de formation des diplomates*, thèse de doctorat en science politique (dir. Sébatsien Velut), 2016.
15. SOLANAS Facundo, *Mercosur - Union Européenne : une comparaison des politiques publiques de reconnaissance académique-professionnelle dans les cadres de l'Argentine et de la France*, thèse de doctorat en science politique, (dir. Yves Surel), 2016.

2015

16. ARIZALA Francisco, *Characterizing Fiscal and Monetary Policies: the Role of Macroeconomic Fundamentals and the Economic Cycle*, thèse de doctorat en économie (dir. Carlos Quenan), 2015.
17. BRANDLER-WEINREB Jessica, *Participation politisation et rapports de genre : changement social en milieu populaire (Venezuela 2002-2012)*, thèse de doctorat en sociologie (dir. Denis Merklen), 2015.

18. CATENAZZI Andrea Claudia, *Réseaux techniques métropolitains et action publique locale. La territorialisation de la gestion de l'eau dans l'aire métropolitaine de Buenos Aires pendant la concession d'Aguas Argentinas (1993-2006)*, thèse de doctorat en géographie et aménagement Urbain (dir. Graciela Schneier Madanes), 2015.
19. CICCOTZI Elena, *La tortue, le requin et le jaguar. L'aménagement du territoire et la gouvernance des ressources naturelles dans les aires protégées par les instruments de politique. Les cas des Galápagos et du Yasuni en Equateur*, thèse de doctorat en Géographie et aménagement urbain (dir. Sébastien Velut), 2015.
20. CORREA RODRIGUEZ Ana, *Paroles et mémoire Kayambi dynamique des mutations d'une communauté andine*, thèse de doctorat en anthropologie (dir. Pierre-Yves Jacopin), 2015.
21. DUARTE TORRES Carlos, *Gouvernabilité et conflits interethniques dans la Colombie*, thèse de doctorat en sociologie (dir. Odile Hoffmann), 2015.
22. GONZALEZ LOPEZ Greethel, *La religion et l'usage des méthodes contraceptives au Mexique*, thèse de doctorat en sociologie (dir. Maria Eugenia Cosio Zavala), 2015.
23. HANRY KNOP Diana, *Trois partis verts Latino-Américains : en perspective comparée avec les pays européens. Concurrence avec la gauche et stratégies de démarcation*, thèse de doctorat en science politique (dir. Renée Fregosi), 2015.
24. HERNANDEZ LOPEZ Enrique, *La coopération internationale dans le domaine du tourisme : pratiques régionales et innovation. La Région du Monde Maya*, thèse de doctorat en Etudes des sociétés latino-américaine (dir. Christian Girault), 2015.
25. HOLGUIN GONZALEZ Oscar Francisco, *La reterritorialisation du littoral mexicain, le cas de la péninsule de la Basse Californie*, thèse de doctorat en Etudes des sociétés latino-américaine (dir. Maria Eugenia Cosio Zavala), 2015.
26. LEGRAND CASTOR Dominique, *Pauvreté et mal - développement. Une géographie sociale de la Martinique*, thèse de doctorat en géographie et aménagement urbain (dir. Christian Girault), 2015.
27. MARTINEZ Alfonso, *Changements dans la transmission de chocs des Etats-Unis à l'Amérique Latine et la Caraïbe suite à la crise économique internationale : vulnérabilité et enjeux*, thèse de doctorat en économie (dir. Carlos Quenan), 2015.
28. MOREIRA DE CARVALHO Cinthia, *Les indiens Pataguary et leurs chiens : une communauté hybride ?*, thèse de doctorat en anthropologie (dir. Florent Kohler), 2015.
29. PORTO DE OLIVEIRA Osmany, *Ambassadeurs de la participation : La diffusion internationale du budget participatif*, thèse de doctorat en science politique (dir. Yves Surel), 2015.
30. RODRIGUES SCHAUSTECK DE ALMEIDA Bruna, *Les stratégies énergétiques et l'insertion internationale du Brésil (2003-2010)*, thèse de doctorat en géographie et aménagement urbain (dir. Sébastien Velut), 2015.
31. ROJAS JIMENEZ Hector, *La politique extérieure de la Colombie, entre l'influence et l'indépendance. Le débat sur le rôle du président et de l'académie de formation des diplomates*, thèse de doctorat en science politique (dir. Stephen Launay), 2015.
32. VALDOVINOS ORTEGA Joyce Teresa, *Les firmes transnationales dans la gouvernance de l'eau Veolia et Suez au Mexique et aux Etats-Unis (1993-2014)*, thèse de doctorat en géographie et aménagement urbain (dir. Graciela Schneier Madanes), 2015.

2014

33. AGUIAR SOARES Ana Paulina, *Disputes territoriales en forêt Amazonienne. Le cas de Manicoré (Amazonas, Brésil)*, thèse de doctorat en géographie (dir. Martine Droulers), 2014.
34. ARCE Dario, *L'Uruguay ou le rêve d'un extrême-occident. Mémoires et histoire du malencontre indien*, thèse de doctorat en anthropologie (dir. Thérèse Bouysse Cassagne), 2014.
35. BADUEL Benedict, *Essais sur l'accumulation de réserves de change et le triangle des Incompatibilités dans les économies émergentes*, thèse de doctorat en économie (dir. Carlos Quenan), 2014.
36. CORTES LARRAVIDE Enrique, *L'encomienda d'Indiens de Copiapo : Un processus de disparition ethnique aux marges du Royaume du Chili, 1544-1806*, thèse de doctorat en anthropologie (dir. Thérèse Bouysse Cassagne), 2014.

37. DONOT MORGAN, *La pratique discursive post-péroniste, au fondement d'une nouvelle identité partisane ou nationale. Les cas de Carlos Menem (1989-1995) et de Nestor Kirchner (2003-2007)*, thèse de doctorat en science politique (dir. Jean-Michel Blanquer), 2014.
38. FRANÇA ACIOLI Edane De Jesus, *Catadores et l'industrie du recyclage à Belem, Amazonie*, thèse de doctorat en géographie (dir. Martine Droulers), 2014.
39. GONZALEZ GONZALEZ Veronica, *La pensée institutionnelle sur les peuples autochtones. Les cas de l'UNESCO et la FAO (1945-2012)*, thèse de doctorat en sociologie (dir. Christian Gros), 2014.
40. GUTIERREZ SANCHEZ Luisa, *Acteurs et aménagement du territoire dans l'état de Sonora. L'émergence d'une région au Nord-Ouest de Mexique*, thèse de doctorat en géographie (dir. Anne Collin-Delavaud), 2014.
41. MASSOT Emilie, *La construction d'une communauté de sens sur l'Alto Momon. Genèse et (re) production du système social égalitariste de communautés rurales non indiennes en Amazonie péruvienne (fleuve Momon, Loreto, Pérou)*, thèse de doctorat en anthropologie (dir. Pierre Jacopin), 2014.
42. PELENC Jérôme, *Développement humain responsable et aménagement du territoire. Réflexions à partir de deux réserves de biosphère périurbaines en France et au Chili*, thèse de doctorat en géographie (dir. Sébastien Velut), 2014.
43. PEREZ VARGAS AMAURY, *L'affranchissement des esclaves dans l'Est dominicain, de la fin du XVIIème siècle à l'abolition de l'esclavage, 1694-1822*, thèse de doctorat en histoire (dir. Pierre Ragon), 2014.
44. SAUTHIER Etienne, *Combray sous les tropiques : Diffusions, réceptions, appropriations et traductions de l'œuvre de Marcel Proust au Brésil (1913-1960)*, thèse de doctorat en Etudes des sociétés latino-américaines (dir. Olivier Compagnon et Laurent Vidal), 2014.

2013

45. ALBALA BERTRAND Andrian, *Coalitions gouvernementales et système présidentiel : Les cas de l'Argentine, du Chili et de l'Uruguay (1989-2010)*, thèse de doctorat en science politique (dir. Georges Couffignal), 2013.
46. ARAGON ARGAN, *Migrations clandestines d'Amérique centrale vers les Etats-Unis. Actions en réseau et mobilité dans l'adversité en une ère de flux et de frontières*, thèse de doctorat en sociologie (dir. Maria Eugenia Cosio Zavala), 2013.
47. CARRE Marie-Noëlle, *Gouverner la métropole par les déchets. Service urbain, action publique territoriale et écologie urbaine à Buenos Aires*, thèse de doctorat en géographie (dir. Marie-France Prevot-Schapira), 2013.
48. CONSTANT Chloé, *Trajectoires et dynamiques carcérales au féminin. Le cas de Lima*, thèse de doctorat en sociologie (dir. Maria Eugenia Cosio Zavala), 2013.
49. DELORD Amandine, *Lorsque l'enfant paraît : rencontres, liens et ruptures. Une approche anthropologique des adoptions en Colombie*, thèse de doctorat en anthropologie (dir. Maria Eugenia Cosio Zavala), 2013.
50. DUMONT-QUESSARD Juliette, *De la coopération intellectuelle à la diplomatie culturelle : les voies/x de l'Argentine, du Brésil et du Chili*, thèse de doctorat en histoire (dir. Laurent Vidal), 2013.
51. GOMEZ MARTINEZ Claudia, *Analyse des politiques de promotion des TIC en PME : La portée des programmes du gouvernement colombien : 2000-2010*, thèse de doctorat en économie (dir. Carlos Quenan), 2013.
52. JOFFRES Adeline, *Le populisme comme matrice de la politique extérieure. Le cas du Venezuela*, thèse de doctorat science politique (dir. Jean-Michel Blanquer), 2013.
53. LE GOUILL Claude, *"Je ne suis pas ton compagnon mon frère". Ayllus, syndicats et métis : Construction de l'altérité et changement social dans le Nord Potosi*, thèse de doctorat en sociologie (dir. Christian Gros), 2013.
54. MARTIN Guillemette, *Identité régionale et construction nationale en Amérique latine. La ville seconde au Mexique (Guadalajara) et au Pérou (Arequipa), des années 1880 aux années 1920*, thèse de doctorat en histoire (dir. Olivier Compagnon), 2013.
55. MAZARS Nadège, *Les ruses de la pratique subalterne. La santé gérée par les autochtones en Colombie, un multiculturalisme de domination et/ou d'autonomie ?*, thèse de doctorat en sociologie (dir. Christian Gros), 2013.

56. MOURIER Eliott, *Les Partenariats Public-Religieux. Action sociale religieuse et reconfiguration du rapport entre État et Églises dans le Brésil du XXI^e siècle*, thèse de doctorat en science politique, (dir. Georges Couffignal et Olivier Compagnon), 2013.
57. SCHWARTZMANN Serge, *Gentrification et conflits d'un quartier dans la mobilisation. Le cas de Palermo Viejo, Buenos Aires*, thèse de doctorat en géographie (dir. Marie-France Prevot-Schapira), 2013.
58. ZARATE TOLEDO Ezequiel, *Dynamiques territoriales et rapports de pouvoirs entre Huaves et Zapotèques de la région sud de l'Isthme de Tehuantepec, Oaxaca, Mexique*, thèse de doctorat en Etudes des sociétés latino-américaines (dir. Odile Hoffmann), 2013.

2012

59. ARAUJO VIEIRA DE ANDRADE Terence Keller, *La mise en tourisme dans l'haute Amazonie brésilienne : Une approche géographique*, thèse de doctorat en géographie (dir. Martine Droulers), 2012.
60. BELTRAN CELY William, *Pluralisation religieuse et changement social en Colombie, en Etudes des sociétés latino-Américaines*, thèse de doctorat en Etudes des sociétés latino-Américaines (dir. Jean-Pierre Bastian), 2012.
61. BERGERET Agnès, *La quête d'autonomie des paysans mayas-q'eqchi' de Cahabon (Guatemala), 1944-2011*, thèse de doctorat en anthropologie (dir. Pierre-Yves Jacopin), 2012.
62. CASEN Cécile, *La dimension indigène du MAS : entre stratégie et culture partisane*, thèse de doctorat en science politique (dir. Renée Fregosi), 2012.
63. ESPANA RUIZ Rodrigo, *La consolidation démocratique au Chili. Ou comment surmonter les enclaves autoritaires*, thèse de doctorat en science politique (dir. Renée Fregosi), 2012.
64. GREISSING Anna, *La région du Jari, un laboratoire en Amazonie*, thèse de doctorat en géographie (dir. Martine Droulers), 2012.
65. LE LIEVRE Aurélie, *Communautés juives de Sao Paolo et intégration nationale brésilienne. Evolutions d'un paradigme*, thèse de doctorat en science politique (dir. Renée Fregosi), 2012.
66. SANCHEZ-SILVA Luisa, « *De totumas y Estantillos* ». *Procesos migratorios, dinámicas de pertenencia y de diferenciación entre la Gente de Centro (Amazonia colombiana)*, thèse de doctorat en sociologie (dir. Christian Gros), 2012.

ANNEXE 6 - Liste des thèses en cours au CREDA au 30 juin 2017

Bref portrait statistique des 75 doctorants du CREDA

40 femmes et 35 hommes

32 % de doctorants financés

21 géographes, 14 historien(ne)s, 12 sociologues, 11 politistes, 10 économistes, 7 anthropologues

1. ABAD GODOY Juan Jose, *Renouveau du régionalisme en Amérique latine : nature et portée de la quatrième vague d'intégration*. (UMR 7227) Dir : Quenan Carlos (économie).
2. ABI ZEID Antoine, *Deux trajectoires différentes de rattrapage technologique (la Turquie et l'Irann) : l'état et les firmes dans le rattrapage technologique*. (UMR 7227) Dir : Quenan Carlos (économie).
3. ABOUTAHER Myriem, *Les politiques internationales de lutte contre la traite des femmes en Amérique Latine. Le cas des femmes hispaniques aux États-Unis*. (UMR 7227) Dir : Blanquer Jean-Michel (science politique).
4. ACOSTA SCHNELL Sabine, *L'émergence de nouvelles formes de métropolisation en Amérique centrale : les 'néo-villes' à San José (Costa Rica) et à Ciudad de Guatemala*. (UMR 7227) Dir : Velut Sébastien (géographie).
5. ARAUJO DE PAULA Luciana, *La culture autoritaire dans une perspective historique : étude comparative entre la mafia policière à Rio de Janeiro et à Buenos Aires*. (UMR 7227) Dir : Fregosi Renée (science politique). Contrat doctoral Paris 3.
6. ASTRUC Clément, *Le football brésilien à travers le monde. Enjeux d'une projection internationale par le sport (1945-1979)*. (UMR 7227) Dir : Compagnon Olivier (histoire). Contrat doctoral ENS.
7. BEAUFORT Bastien, *Globalisation et biodiversité : l'exemple de trois plantes sud-américaines*. (UMR 7227) Dir : Le Tourneau François-Michel (géographie). Contrat doctoral Paris 3.
8. BELLORO Lucia Ana, *Une Archéologie de la philosophie en Argentine : entre normalisation disciplinaire et hétéronomie politique (1943-1983)*. (UMR 7227) Dir : Compagnon Olivier (histoire). Contrat doctoral Paris 3.
9. BENITES-GAMBIRAZIO Eliza, *Les lifestyle communities en Arizona : politique, espace et environnement*. (UMR 7227) Dir : Poupeau Franck (sociologie).
10. BLANC Jordie, *Vivir Bien: concept indigène pour repenser le développement et le rapport Homme / Nature dans la Bolivie contemporaine. Approche en anthropologie filmique*. (UMR 7227) Dir : Kohler Florent (anthropologie).
11. BORTHAGARAY Andres, *La construction de la ville : un dialogue sur l'avenir entre les imaginaires, les plans et la politique urbaine à, partir du cas de Buenos Aires*. (UMR 7227) Dir : Velut Sébastien (géographie).
12. BOS Vincent, *Acteurs, politiques publiques et transformations territoriales. L'évolution de la rente dans le secteur minier aurifère. Analyse du cas Péruvien*. (UMR 7227) Dir : Velut Sébastien (géographie).
13. CARNEIRO FERREIRA Francisco, *Les villes à la recherche de la biodiversité. Etude comparative d'expériences d'urbanisation et protection des côtes du Brésil, France et de la Chine*. (UMR 7227) Dir : Velut Sébastien (géographie).
14. CARRASCO RAHAL Eduardo, *Connaissance et politiques en Amérique latine. Stratégies, dispositifs et acteurs dans le dialogue entre recherche sociale et politiques publiques*. (UMR 7227) Dir : Renée Fregosi (science politique).
15. CHERUBIN Audrey, *L'évolution des politiques des transports vers une mobilité durable dans la zone Métropolitaine de la Vallée de Mexico: l'actualisation locale d'un paradigme international de développement urbain*. (UMR7227) Dir : Poupeau Franck (sociologie). Contrat doctoral INSHS.
16. COLLONGUES Richard Albert, *Mercosur : zone de libre commerce ou marché commun ? Une étude comparative avec l'Union Européenne et quelques scénarios prospectifs*. (UMR 7227) Dir : Quenan Carlos (économie).

17. CUSTODIO Lorena, *Comment fait-on du social au XXI^e siècle? Politiques sociales de système de protection sociale de l'Uruguay, l'inflexion de la gauche à l'épreuve de la vulnérabilité.* (UMR 7227) Dir : Merklen Denis (sociologie).
18. DANSILIO Maria, *Les avant-gardes théâtrales en Argentine, Chili et Uruguay post dictature. Une sociologie esthétique du théâtre latino-américain.* (UMR 7227) Dir : Merklen Denis (sociologie). Contrat doctoral Paris 3.
19. DAUGEARD Marion, *Récupérer les aires dégradées: de l'ambitieux discours politique à la concrétisation locale? Etude de trajectoires municipales en région amazonienne, Mato Grosso.* (UMR 7227) Dir : Le Tourneau François-Michel (géographie). Contrat doctoral Paris 3.
20. DE ALMEIDA PEREIRA MONTEIRO Éric, *Etude comparée de la politique administrative de l'empire colonial portugais au début du XIX^e siècle entre les possessions d'Asie et le Brésil.* (UMR 7227) Dir : Blanquer Jean-Michel (science politique).
21. DE OLIVEIRA SANTOS Juana, *Les fêtes de l'Oursin dans la baie de Suape (PE, Brésil) et dans le village de Carry-Le- Rouet (Bouches du Rhône, France), entre aménagement Portugaises et présentation des ressources.* (UMR 7227) Dir : Kohler Florent (anthropologie).
22. DELAROCHE Martin, *La relation entre droits de propriété dans les terres et dégradation a l'environnement.* (UMR 7227) Dir : Le Tourneau François-Michel (géographie).
23. DHENIN Miguel, *Enjeux géostratégiques en Amazonie Légale : La sécurisation des frontières avec la Colombie, le Venezuela et la Bolivie par les forces armées brésiliennes.* (UMR 7227) Dir : Le Tourneau François-Michel (géographie).
24. DUARTE Guillaume, *Les politiques indigénistes d'intégration au Mexique. La région triqui (Etat de Oaxaca) des années 1930 aux années 1980.* (UMR 7227) Dir : Compagnon Olivier (histoire). Contrat doctoral IdA.
25. DUARTE CARDOSO Luiza, *Mercosul culturel : patrimoine culturel et communication dans la construction d'une identité latino-américaine.* (UMR 7227) Dir : Surel Yves (science politique).
26. DUBERTRET Fabrice, *rendre explicite une présence invisible : élaboration d'une base de données géographique en ligne des peuples autochtones et de leurs territoires dans le monde.* (UMR 7227) Dir : Le Tourneau François-Michel (géographie).
27. DUFRIER Julien, *Le modèle du Pouvoir Citoyen en milieu populaire à Managua: entre lutte contre la pauvreté et gouvernement de la faveur (2007-2016). Quel(s) régime(s) de citoyenneté pour l'individu des quartiers?* (UMR 7227) Dir : Merklen Denis (sociologie). Contrat doctoral Paris 3.
28. FAYETTE Nicolas, *Les pédagogies actives au Brésil. Contribution à une sociologie des inégalités.* (UMR 7227) Dir : Brochier Christophe (sociologie). Contrat doctoral Paris 3.
29. FERRAND Rémi, *Main sreet USA : figure d'un modèle métropolitain global.* (UMR 7227) Dir : Ghorra-Gobin Cynthia (géographie).
30. GADEA Elise, *Le pluralisme juridique à l'épreuve des pratiques communautaires en Bolivie. Défis et difficultés de l'institutionnalisation de la justice "originaire indigène paysanne".* (UMR 7227) Dir : Poupeau Franck (sociologie).
31. GAMACHE Elodie, *Les études de genre comme grille de lecture des conflits armés : le cas des combattantes de la guérilla des Forces Armées Révolutionnaires de Colombie (FARC).* (UMR 7227) Dir : Goirand Camille (science politique). Contrat doctoral Paris 3.
32. GARCIA PARRILLA Tiffany, *Approche anthropologique pour la réhabilitation de la biodiversité ordinaire.* (UMR 7227) Dir : Pinton Florence (anthropologie).
33. GIRAUDIER Elodie, *La démocratie chrétienne au Chili des années 1960 aux années 2000.* (UMR 7227) Dir : Compagnon Olivier (histoire).
34. GRANADO RONCERO Guillermo, *Las vidas de Carlos Ivan Degregori : una biografia intelectual del Peru..* (UMR 7227) Dir : Compagnon Olivier (histoire).
35. GRANDA FUEL Maria, *L'investissement direct étranger, un facteur d'intégration régionale en Amérique Latine.* (UMR 7227) Dir : Quenan Carlos (économie).
36. GUERRERO CARDENAS Camilo, *Adaptation du changement climatique à Bogota.* (UMR 7227) Dir : Poupeau Franck (sociologie).
37. GUILLAND Marie-Laure, *Enjeux politiques et identitaires de la mise en valeur touristique du patrimoine colombien : Les cas de Teyuna Ciudad Perdida (Magdalena) et e San Audustin (Huila).* (UMR 7227) Dir : Bellier Irène (anthropologie). Contrat doctoral Paris 3.
38. GUILLEMIN Claire, *Les conséquences de l'accord de partenariat économique UE/CARFORUM pour l'intégration régionale de la Caraïbe.* (UMR 7227). Dir : Carlos Quenan et Jean-Michel Blanquer (économie).

39. HEMEURY Lucie, *La consolidation d'une culture de masse. Sport, médias, péronisme en Argentine 1946- 1955.* (UMR 7227) Dir : Compagnon Olivier (histoire). Contrat doctoral IDF.
40. HERNANDEZ MEZA Andrey, *Producteurs de services avancés (APS) et métropolisation à San José du Costa Rica et Panama. Amérique Centrale.* (UMR 7227) Dir : Velut Sébastien (géographie).
41. HERNANDEZ SALINAS Alberto, *Les accords internationaux pour relever les défis environnementaux globaux : le rôle des comités Nationaux MAB dans le réseau régional d'IberroMAB.* (UMR 7227) Dir : Velut Sébastien (géographie).
42. JALABERT D'AMADO Lorenzo, *Aux origines de la coupe du monde : Montevideo 1930. Culture de masse, usages politiques du sport et construction nationale.* (UMR 7227) Dir : Compagnon Olivier (histoire). Contrat doctoral IDF.
43. LANOIS Aude, *Les déterminants de l'investissement direct à l'étranger en Amérique latine : une approche régionale.* (UMR 7227) Dir : Quenan Carlos (économie).
44. LE CALVEZ François, *Les PME face à l'innovation et le développement économique : participation et rôle, l'expérience chilienne.* (UMR 7227) Dir : Quenan Carlos (économie).
45. LOURENCO FERNANDES Marlio, *De la vulnérabilité à la domination : changement climatique, migrations, santé au travail et déstructurations familiales de la population de Vallée de Jequitinhonha, Brésil.* (UMR 7227) Dir : Poupeau Franck (sociologie).
46. MARTINET Gilles, *Demeurer au centre? Marché immobilier, représentations spatiales et stratégies résidentielles des classes moyennes occupant les quartiers péricentraux de la ville de Buenos Aires.* (UMR 7227) Dir : Velut Sébastien (géographie). Contrat doctoral Paris 3.
47. MEDIOUNI Soumaya, *Les crises monétaires des pays émergents dans les pays émergents : une étude comparative Argentine/Pays de l'Europe de l'Est.* (UMR 7227) Dir : Quenan Carlos (économie).
48. MONTES DE OCA Nina Victoria, *La précarité énergétique et l'aménagement du territoire en Amérique latine : Le cas empirique du Pérou.* (UMR 7227) Dir : Velut Sébastien (géographie). Contrat doctoral Paris 3.
49. MORALES Etienne, *Cuba et le monde : une histoire aérienne des relations internationales de Cuba (1945-1975).* (UMR 7227) Dir : Compagnon Olivier (histoire). Contrat doctoral ENS
50. MORENO MORENO Cristina, *Sécularisation, pluralisme et éducation. Politiques éducatives en Colombie (Années 1950 à nos jours).* (UMR 7227) Dir : Compagnon Olivier (histoire). Contrat doctoral IdA
51. MOURAO DE OLIVEIRA JR Moises, *Territorialités en Amazonie brésilienne. Expansion et vulnérabilité du territoire du palmier à l'huile.* (UMR 7227) Dir : Thery Hervé (géographie).
52. MUFFAT-JEANDET Morgan, *L'investissement direct de la Chine en Amérique latine dans les années 2000 internationalisation des firmes chinoises et commerce intra industriel au Mexique.* (UMR 7227) Dir : Quenan Carlos (économie).
53. MURO JIMENEZ Ingrid, *Les relations Etat-périphérie à l'aune de l'émergence de nouvelles forces de sécurité au Mexique : Le cas de l'Oxaca et du Michoacan.* (UMR 7227) Dir : Dabene Olivier (science politique).
54. NICOLAS ARTERO Chloé, *La gestion communautaire de l'eau : vers un nouveau modèle? La construction et production sociale de la pénurie d'eau dans le bassin versant de Huaslo (région d'Atacama, Chili).* (UMR 7227) Dir : Velut Sébastien (géographie). Contrat doctoral Paris 3
55. NIEVES Angelica, *Le tourisme et les Narrations de Copacabana; des images de l'identité Indienne en Bolivie.* (UMR 7227) Dir : Poupeau Franck (sociologie).
56. O'NEILL Brian, *Le champ politique et gestion de l'eau le sud-ouest étasunien.* (UMR 7227) Dir : Poupeau Franck (sociologie). Financement Etats-Unis.
57. PIRES NEGRAO Marcelo, *Déchets & citoyenneté-les voies pour le développement de la gestion de développement de la gestion des déchets vers la durabilité.* (UMR 7227) Dir : Droulers Martine (géographie).
58. REBEYROLLE Louise, *Les politiques environnementales en Equateur depuis 2006. Conflits, alliances instables et positionnements multiples, des arènes internationales aux espaces locaux.* (UMR 7227) Dir : Goirand Camille (science politique). Contrat doctoral Paris 3
59. ROCHA CAMPOLIN Liliane, *Le fédéralisme brésilien au prisme des débats de l'Assemblée Constituante (1987-1988).* (UMR 7227) Dir : Jean-Michel Blanquer (science politique).
60. RODRIGUEZ Manuel, *La culture en ville à l'heure de métropolisation : espaces de sociabilité et circulations culturelles à Rio de Janeiro (1920-1930).* (UMR 7227) Dir : Compagnon Olivier (histoire). Contrat doctoral Paris 3
61. ROGUET Juliette, *Du bricherismo au Pérou : sociologie du tourisme et du métissage.* (UMR 7227) Dir : Merklen Denis (sociologie). Contrat doctoral Paris 3.

62. ROMERO PEREZ Xiomara Lorena, *Les alliances interétatiques et supranationales des entités politiques insulaires de la Caraïbe dans le domaine des énergies renouvelables*. (UMR 7227) Dir : Velut Sébastien (géographie).
63. ROUGE Axelle, *Mondialisation urbaine : l'impact élites cosmopolites sur les villes*. (UMR 7227) Dir : Ghorra-Gobin Cynthia (géographie).
64. SAENZ SAN MARTIN Magaly, *Le financement de la Banque de développement de l'Amérique latine - CAF de l'infrastructure d'intégration sud-américaine : le cas du Pérou et de la Bolivie*. (UMR 7227) Dir : Quenan Carlos (économie).
65. SALAZAR MARQUINA Maria, *L'Analyse du discours Quechua*. (UMR 7227) Dir : Itier Cesar (anthropologie).
66. SOUILLAC Claire, *Sécularisation des savoirs d'initiés. Étude comparative*. (UMR 7227) Dir : Kohler Florent et Compagnon Olivier (anthropologie).
67. SUZARTE Manuel, *Jeunesse, contre-cultures et contestations dans le Chili des années 1959-1973: une histoire globale*. (UMR 7227) Dir : Compagnon Olivier (histoire).
68. TARDITI Elena, *La clause démocratique : un instrument efficace pour la protection de la démocratisation au sein des pays membres de l'Union des Nations Sud-Américaines (UNASUR) ?* (UMR 7227) Dir : Dabène Olivier (science politique).
69. TORRES CASTILLO Pamela, *Intégration régionale et asymétries en Amériques du sud : une approche comparative*. (UMR 7227) Dir : Dabene Olivier (science politique).
70. TOULHOAT Mélanie, *Rire sous la dictature, rire de la dictature Formes d'humour et langages contestataires face aux régimes de sécurité nationale au Brésil et en Argentine (années 1960-1980)*. (UMR 7227) Dir : Compagnon Olivier (histoire).
71. VARGAS Patricio, *Effets de la mondialisation sur le développement des régions métropolitaines du Chili central*. (UMR 7227) Dir : Velut Sébastien (géographie).
72. VEBER Hélène, *Le traité Argentine - Brésil - Chili. Dynamiques régionales et relations internationales dans le cône Sud de l'Amérique latine au début du XX^e siècle*. (UMR 7227) Dir : Compagnon Olivier (histoire). Contrat doctoral Paris 3.
73. VENTURA DA SILVA Alessandro, *La musique et les villes en Amérique vues comme interrogation au modèle modernisateur : Rio de Janeiro, Buenos Aires et New York (1910- 1930)*. (UMR 7227) Dir : Vidal Laurent (histoire).
74. VERGARA-CASTRO Jorge, *La gouvernance de l'eau dans le désert d'atacama : cohabitation conflictuel entre l'industrie minière et les communautés locales*. (UMR 7227) Dir : Schneier Madanes Graciela (géographie).
75. VILLCA LOPEZ Wilbert, *Trayectorias orales de los discursos y consignas quechuas. Proyectos de comunidad y sociedad de los indígenas movilizados en la formacion del Estado plurinacional de Bolivia*. (UMR 7227) Dir : Itier César (anthropologie).

ANNEXE 7 - Sélection de manifestations scientifiques organisées ou co-organisées par le CREDA, 2012-2016

Date	Titre	Partenaires scientifiques
11-13 janvier 2012	Genre et engagement(s) politique(s)	IdA U. Paris 8 U. de Cergy-Pontoise
3-5 avril 2012	Pour une histoire de la Première Guerre mondiale en Amérique latine	IdA IUF
3-4 mai 2012	Dépasser les dichotomies: penser autrement les Amériques ?	IdA CNRS
29-30 novembre 2012	Les relations entre le Moyen-Orient et l'Amérique latine : une décennie de relance Sud-Sud	IdA Funglode U. Saint-Esprit de Kaslik (Beyrouth)
26 juin 2012	Les Brics entre eux. Les relations Brésil - Chine	Sciences Po
6-7 juillet 2012	Analyser les politiques publiques brésiliennes	IdA
22-23 octobre 2012	Les langues générales de l'Amérique du Sud (XVI ^e -XIX ^e siècles)	INALCO ANR
6 novembre 2012	La dimension territoriale des politiques énergétiques	IdA CNRS
17- 19 septembre 2013	Chili, 11 septembre 1973 : un événement mondial	Sciences Po UVSQ
23-25 janvier 2014	Penser les droites en Amérique latine au XX ^e siècle	U. Paris 8 U. Nacional General Sarmiento (Argentine)
27-29 mars 2014	Circulations révolutionnaires dans les Amériques (1959-2013)	IdA Science Po U. de Cergy-Pontoise
26 et 27 juin 2014	América Latina en la Primera Guerra Mundial. Una historia conectada	CEMCA (Mexique) IFEA (Pérou) IHEAL IdA Casa de Velázquez, (Espagne)
7 avril 2015	Les STS ont-elles un SUD ? Les apports des approches postcoloniales aux études sur la science	CEPED U. Paris 5
15 avril 2015	« Greffe ou rejet l'extractivisme en Amérique latine »	Universidad Nacional Autónoma de México
20 mai 2015	Territoires, identités et dépendance sociale: une modernisation d'anciennes structures ?	IRD
22 mai 2015	La construction de la route transamazonienne 45 ans après	IHEAL COFECUB
21, 22 mai 2015	Comment écrire une histoire culturelle transatlantique ?	UVSQ U. de São Paulo ANR
8-9 octobre 2015	Canada - Québec - Caraïbes : connexions transaméricaines	U. de Montréal RELAM IdA
8-9 février 2016	Temps, espace et société dans les langues autochtones d'Amérique du Sud à l'époque coloniale	INALCO ANR

24 mai 2016	Archives et justice transitionnelle : la Commission de la vérité brésilienne en perspective	IHEAL U. Salgado de Oliveira (Brésil) Arquivo Nacional (Brésil)
4-7 juillet 2016	Sciences, savoirs et politique : Alexander von Humboldt et Aimé Bonpland entre Europe et Amérique latine	Sciences Po U. Paris 7 USPC
12-13-14 octobre 2016	Archives des dictatures sud-américaines	MAEDI U. Paris Ouest Ecole Nationale des Chartes ENS Cachan

ANNEXE 8 - Sélection des produits de la recherche

I. PRODUITS DE LA RECHERCHE

1. Journaux / revues

Articles scientifiques dans des revues nationales ou internationales à comité de lecture (sélection de 60 références sur un total de 313)

Articles phares

1. ARVOR Damien, DAUGEARD Marion, TRITSCH Isabelle, DE MELLO-THERY Neli Aparecida, THERY Hervé, DUBREUIL Vincent, « Combining socioeconomic development with environmental governance in the Brazilian Amazon: the Mato Grosso agricultural frontier at a tipping point », *Environment, Development and Sustainability* (Rotterdam), 2016, p. 1-22.
2. BOIDIN Capucine, « Penser la modernidad/colonialidad en guarani (siglos XVI/XVIII) », *Cuadernos de antropología social* (Buenos Aires), n°44, décembre 2016, p. 7-26.
3. BOUTRON Camille, CONSTANT Chloé, « Gendering transnational criminality: the case of female imprisonment in Peru », *Signs. Journal of Women in Culture and Society* (Chicago), vol. 39, n°1, 2013, p. 177-195.
4. BRONDIZIO E., LE TOURNEAU F.-M., « Environmental governance for all », *Science* (Washington), vol. 352, n° 6291, 2016, p. 1272-1273.
5. COMPAGNON Olivier, PURSEIGLE Pierre, « Géographies de la mobilisation et territoires de la belligérance durant la Première Guerre mondiale », *Annales. Histoire, Sociétés* (Paris), vol. 71, n°1, janvier-mars 2016, p. 39-63.
6. DUMOULIN KERVAN David, FAUGERE Elsa, « 'La Planète Revisitée'. Fabriquer un nouveau mode d'inventaires globaux », *Etudes Rurales* (Paris), n°195, 2015/1, p. 145-161.
7. GEOFFRAY Marie Laure, « Transnational dynamics of contention in contemporary Cuba », *Journal of Latin American Studies*, vol. 47, n° 2, mai 2015, p. 223-249.
8. GOIRAND Camille, MONTAMBEAULT Françoise, « Between Collective Action and Individual Appropriation. The Informal Dimensions of Participatory Budgeting in Recife, Brazil », *Politics and Society*, vol. 44, n°1, 2016, p.143-171.
9. KOHLER Florent, BRONDIZIO Eduardo, « Considering the needs of indigenous and local populations in conservation programs », *Conservation Biology* (Washington), vol. 31, n°2, 2016, p. 245-251.
10. LE TOURNEAU François-Michel, MARCHAND Guillaume, NASUTI Stéphanie, GREISSING Anna, DROULERS Martine, BURSZTYN Marcelo, LENA Philippe, DUBREUIL Vincent, « Assessing the impacts of sustainable development projects in the Amazon: the DURAMAZ experiment », *Sustainability Science*, vol. 8, n°2, 2013, p. 197-212.

Autres articles

1. ALBALA, Adrián, « Presidencialismo y coaliciones de gobierno en América Latina. Un análisis del papel de las instituciones », *Revista de Ciencia Política* (Santiago du Chili), Vol. 36, n° 2, 2016, p. 459-479.
2. BENITES-GAMBIRAZIO Elisa, COEURDRAY Murielle, POUPEAU Franck, « Une promotion immobilière sous contraintes environnementales. Sociologie des dynamiques périurbaines de l'Ouest Américain », *Revue Française de Sociologie* (Paris), vol 57, n°4, 2016, p. 735-765.
3. BOIDIN Capucine, « Le double discours des politiques d'éducation interculturelle bilingue au Paraguay », *Problèmes d'Amérique latine*, n°92, janvier 2015, p. 73-90.
4. BORSODORF Falk, PELENC Jérôme, REUTZ-HORNSTEINER Birgit, LE TOURNEAU François-Michel, COY Martin, VELUT Sébastien, « The contribution of Biosphere Reserves to regional sustainability: an institutional approach », *International Journal of Sustainable Society*, vol. 6, n° 1/2, 2014, p. 60-81.
5. BOS Vincent, LAVRARD-MEYER Cécile, « 'Néo-extractivisme' minier et question sociale au Pérou », *Cahiers des Amériques Latines* (Paris), n°78, 2015/1, p. 29-56.

6. BOUYSSÉ-CASSAGNE Thérèse, « Partición colonial del territorio, cultos funerarios y memoria ancestral en Carangas y la Precordillera de Arica (siglos XVI-XVII) », *Chungará* (Arica), vol. 44, n° 4, 2012, p. 669-689.
7. BRANDLER-WEINREB Jessica, « Du pouvoir citoyen au pouvoir populaire: l'institutionnalisation de l'action politique des femmes au Venezuela », *Critique Internationale* (Paris), n° 69, octobre-décembre 2015, p.153-170.
8. BROCHIER Christophe, « La restauration a *kilo* à Rio de Janeiro », *Ethnologie française* (Paris), vol. 44, n°1, 2014, p. 51-58.
9. BROCHIER Christophe, « Le concept de 'démocratie raciale' dans l'histoire intellectuelle brésilienne », *Revue de synthèse*, vol. 135, n° 1, 2014, p. 123-150.
10. BROGGIO Céline, CATAIA Marcio, DROULERS Martine, VELUT Sébastien, « Le défi de la transition énergétique en Amazonie brésilienne », *VertigO. Revue électronique en science de l'environnement*, vol. 14, n° 3, décembre 2014.
11. CHIODI Vera, JAIMOVICH Esteban, MONTES ROJAS Gabriel, « Migration and capital accumulation: Evidence from rural Mexico », *Journal of Development Studies*, vol. 48, n° 8, 2012, p. 1139-1155.
12. COMPAGNON Olivier, MOINE Caroline, « Pour une histoire globale du 11 septembre 1973 », *Monde(s). Histoire, espaces, relations* (Paris), n° 8, novembre 2015, p. 9-26.
13. CORTES LARRAVIDE Enrique, « ¿Existió un grupo llamado Copiapó en el valle homónimo? Reflexiones a partir de los testimonios coloniales », *Tiempo Histórico* (Santiago du Chili), n° 12, 2016, p. 17-32.
14. DA COSTA Jodival Mauricio, FLEURY Marie-Françoise, « O programa 'Municípios Verdes'. Estratégias de revalorização do espaço em municípios paraenses », *Ambiente e sociedade* (São Paulo), avril-juin 2015, p. 61-76.
15. DANSILIO Florencia, « Qui sont les « têtes pensantes » dans l'Uruguay contemporain ? Culture et intellectuels face au gouvernement de la gauche », *Cahiers des Amériques latines* (Paris), n° 77, 2014/3, p. 87-116.
16. DONOT Morgan, « 'Las Malvinas son argentinas'. La construction de l'identité argentine à travers la 'cause des Malouines' », *Mots. Les langages du politique*, n° 109, 2015, p. 53-66.
17. DROULERS Martine, « Detrás de lo político, la geografía: el caso de Brasil », *Políticas y Constitucionalismo* (Villahermosa), vol. I/II, n° 4-5, 2015, p. 681 - 696.
18. DUMONT Juliette, FLECHET Anaïs, « Pelo que é nosso! A diplomacia cultural brasileira no século XX », *Revista Brasileira de História* (São Paulo), vol. 4, n° 67, 2014, pp. 203-221.
19. DUMOULIN KERVRAN David, « Comment peut-on devenir un coquillage scientifique », *Technique & Cultures* (Paris), n° 59, 2012, p. 182-205.
20. DUMOULIN KERVRAN David, FOYER Jean, « L'environnementalisme social mexicain : une version endémique de l'écologie politique », *Ecologie & Politique*, (Paris), n° 46, 2013, p. 83-94.
21. GEOFFRAY Marie Laure « Channeling protest in illiberal regimes : the case of Cuba since the fall of the Berlin Wall », *Journal of Civil Society*, vol. 10, n° 3, 2014, pp. 223-238.
22. GHORRA GOBIN Cynthia, « La banlieue, rêve américain ou espace en voie de disparition ? », *Esprit* (Paris), n° 393, 2013, p.121-131.
23. GIRAUDIER Élodie, « Le Parti Démocrate-Chrétien, l'Église et le pouvoir au Chili », *Histoire@Politique* (Paris), n°22, janvier-avril 2014.
24. GOIRAND, Camille, « The Worker's Party, from Contention to Public Action: A Case of Institutionalization », *Journal of Politics in Latin America*, 6 (3), 2014, p.95-127.
25. GRANGER Stéphane, « Geopolítica no Platô das Guianas: rivalidades e cooperação regional », *Revista de Geopolítica* (Natal), Brésil, vol. 7 n° 1, janvier-juin 2016., p. 68-94.
26. GUILLAND Marie-Laure, OJEDA Diana, « Indígenas "auténticos" y campesinos "verdes": Los imperativos identitarios del turismo en Colombia », *Cahiers des Amériques latines* (Paris), n° 71, 2012/3, p. 119-144.
27. KOHLER Florent, THIERRY Chloé, MARCHAND Guillaume, « Multifunctional agriculture and Farmers' attitude: two case studies in rural France », *Human Ecology*, vol. 42, n° 6, 2014, p. 929-949.
28. LAUSENT-HERRERA Isabelle, « 'The language is race and patriotism'. New schools and the new Sino-Peruvian press in Peru. The debate on education of Chinese and mixed-blood, 1931-2015 », *Global Chinese* 1(2), 2015, p.311-337.
29. LE GOUILL Claude, « Del saber tradicional a la constitución de un "habitus desarrollista" en el Norte Potosí », *Bulletin de l'Institut Français des Études Andines*, n° 44 (3), 2016, p.427-446

30. LE GOUILL Claude, « Les savoirs du poncho et de la cravate. Formations politiques et émergence des leaders indigènes en Bolivie », *Cahiers de la Recherche sur l'Éducation et les Savoirs*, n°14, 2015, p.165-186.
31. LE TOURNEAU François-Michel, « Quelle durabilité pour les territoires amérindiens d'Amazonie brésilienne? », *Journal de la société des américanistes*, vol. 102, n°1, 2016, p. 167-193.
32. LE TOURNEAU François-Michel, « The Sustainability Challenges of Indigenous territories in Brazil's Amazonia », *Current Opinons on Sustainability*, n°14, 2015, p. 213-220.
33. LE TOURNEAU François-Michel, TRITSCH Isabelle, « Population densities and deforestation in the Brazilian Amazon: New insights on the current human settlement patterns », *Applied Geography*, n°76, 2016, p. 163-172.
34. MARTIN Guillemette, « Vivir el conflicto lejos de los campos de batalla. La comunidad alemana del Perú y la Primera Guerra Mundial », *Bulletin de l'Institut Français d'Etudes Andines*, vol. 44, n°2, 2015, p. 259-281.
35. MAZARS Nadège, « Entre 'chamanisme' et politique : les transmigrations du discours autochtone à la recherche du tempo de la résistance », *Civilisations. Revue internationale d'anthropologie et de sciences humaines*, n° 61-2, 2013, p. 37-52.
36. MERKLEN, Denis, « Is the Library a Political Institution? French Libraries Today and the Social Conflict between *Démocratie* and *République* », *Library Trends* (Baltimore), vol. 65, n°2, printemps, 2016, p. 143-153.
37. MIOTTI Luis, QUENAN Carlos, TORIJA ZANE Edgardo, « Continuités et ruptures dans l'accumulation et la régulation en Amérique latine dans les années 2000 : les cas de l'Argentine, le Brésil et le Chili », *Revue de la régulation. Capitalisme, institutions, pouvoir* (Paris), n°11, premier semestre 2012.
38. NASUTI Stéphanie, ELOY Ludivine, RAIMBERT Céline, LE TOURNEAU François-Michel, « Can rural-urban household mobility indicate differences in resource management within Amazonian communities? », *Bulletin of Latin American Research*, vol. 34, n°1, 2015, p. 35-52.
39. NEDELEC Pascale, « Saisir l'étalement urbain dans un contexte états-unien : réflexions méthodologiques », *Cybergeo: European Journal of Geography*, janvier 2016.
40. NICOLAS-ARTERO Chloé, « Memorias de agua. Las organizaciones de usuarios frente a la escasez en la cuenca de Chicureo, Colina (1962-2015) », *Tiempo Histórico* (Santiago du Chili), vol. 6, n°10, premier semestre 2015, p. 87-107.
41. PELENC Jérôme, LOMPO Minkieba Kevin, BALLEST Jérôme, DUBOIS Jean-Luc, « Sustainable human development and the capability approach. Integrating environment, responsibility and collective agency », *Journal of Human Development and Capabilities*, vol. 14, n°1, 2013, p. 77-94.
42. PÉREZ Pedro Enrique, SOLANAS Facundo, « Instrumentalización de la acción pública en educación superior en Argentina. Políticas sobre trabajo académico y negociación colectiva », *Iconos, Revista de Ciencias Sociales* (Quito), n°53, 2015, p. 67-84.
43. PREVOT-SCHAPIRA Marie-France, VELUT Sébastien, « Buenos Aires : l'introuvable transition énergétique d'une métropole fragmentée », *FLUX* (Paris), n°93/94, 2013 / 3, p. 19-30.
44. RINALDY Alicia, « "La Guèra": análisis reflexivo e interseccional del trabajo de campo », *POLIS, Revista Latinoamericana*, vol. 14, n°42, 2015, p. 437-454.
45. STOLL Emilie, FOLHES Ricardo Theophilo,., « La (dés)illusion communautaire. De l'ambivalence de la notion de « communauté » en Amazonie brésilienne », *Journal de la Société des Américanistes*, vol. 100, n°2, 2014, p. 73-103 (<https://jsa.revues.org/14024>).
46. THÉRY Hervé, « Les paradoxes des 'sans-terres' et de l'esclavage rural au Brésil », *Hérodote*, n°156, 2015/1, p. 50-72.
47. THÉRY Hervé, « Santana de Parnaíba, berceau des bandeirantes », *M@ppemonde* (Paris), n°118, 2016.
48. THÉRY Hervé, « Visions ambiguës d'un Brésil disparu : le Brésil dans la *Géographie universelle* de Conrad Malte-Brun », *Annales de géographie*, n° 683, février 2012, p. 66-85.
49. TRITSCH Isabelle, ARVOR Damien, « Transition in environmental governance in the Brazilian Amazon: emergence of a new pattern of socio-economic development and deforestation », *Land Use Policy*, 59, 2016, p. 446-455.
50. VELUT Sébastien, Forget Marie-Emilie, « Grands barrages, frontières et intégration en Amérique du Sud », *Bulletin de l'Association des géographes français* (Paris), 2015/2, p. 245-260.

Reuves bibliographiques (sélection de 10 références sur un total de 48)

1. CHIODI Vera, compte rendu de *An Impossible Living in a Transborder World. Culture, Confianza, and Economy of Mexican-Origin Populations* (Carlos Vélez-Ibáñez), *Bulletin of Latin American Research*, vol. 33, n° 2, avril 2014.
2. GEOFFRAY Marie Laure, compte rendu de *Art vs War. Les artistes américains contre la guerre en Irak* (Violaine Roussel), *Revue Française de Science Politique*, vol. 62, n° 2, avril 2012.
3. BOIDIN Capucine, compte rendu de *Letra de Indios. Cultura escrita, comunicação e memória indígena nas Reduções do Paraguai* (Eduardo Neumann), *L'homme* (Paris), n° 218, 2016.
4. COUFFIGNAL Georges, compte rendu de *Le Mexique, un Etat nord-américain* (Alain Rouquié), *Politique Internationale* (Paris), n° 142, 2013.
5. DANSILIO Florencia, compte rendu de *Vanguardia y revolución. Arte e izquierdas en la Argentina de los sesenta-setenta* (Ana Longoni), *Contemporánea. Historia y problemas del siglo XX* (Montevideo), año 6, vol. 6, 2015.
6. DUMONT Juliette, compte rendu de *The Great Depression in Latin America* (Paulo Drinot, Alan Knight), *Vingtième Siècle. Revue d'histoire* (Paris), n° 128, 2015/4.
7. DUMOULIN KERVRAN David, compte rendu de *La communication internationale du zapatisme. 1994-2006* (Benjamin Ferron), *Revue Internationale de Politique Comparée* (Paris), vol. 23, n° 2, 2016.
8. DHENIN Miguel, compte rendu de *Analyzing Foreign Policy* (Derek Beach), *Revista Brasileira de Estudos de Defesa* (Rio de Janeiro), juillet 2016.
9. FREGOSI Renée, compte rendu de *Democracy in Latin America: Between Hope and Despair* (Ignacio Walker), *Cahiers des Amériques Latines*, n° 79, 2015/2.
10. KOHLER Florent, compte rendu de *El Juego con los estereótipos. La redefinición de la identidad hispánica en la literatura y el cine postnacionales* (Nadia Lie, Silvana Mondonesi, Dagmar Vandebosch), *Lettres Romanes*, vol. 67, n° 3-4, 2012.

Autres articles (articles publiés dans des revues professionnelles ou techniques, etc.)

Sans objet

2. Ouvrages

Monographies et ouvrages scientifiques (sélection de 6 références sur 25)

1. BROCHIER Christophe, *La naissance de la sociologie au Brésil (1900-1955)*, Rennes, Presses universitaires de Rennes, 2016, 140 p.
2. COMPAGNON Olivier, *L'adieu à l'Europe. L'Amérique latine et la Grande Guerre (Argentine et Brésil, 1914-1939)*, Paris, Fayard, coll. « L'épreuve de l'histoire », 2013, 394 p.
 Traduit en portugais: *O Adeus à Europa. A América Latina e a Grande Guerra (Argentina e Brasil, 1914-1939)*, Rio de Janeiro, Editora Rocco, 2014.
 Traduit en espagnol : *América Latina y la Gran Guerra. El adiós a Europa (Argentina y Brasil, 1914-1939)*, Buenos Aires, Critica, 2014.
3. COUFFIGNAL Georges, *La nouvelle Amérique latine. Un laboratoire politique de l'Occident*, Paris, Presses de Sciences Po, 2013.
 Traduit en espagnol : *La nueva América Latina. Laboratorio político de Occidente*, Santiago du Chili, LOM/Trilce, 2015.
4. LE TOURNEAU François-Michel, *Le Jari, géohistoire d'un grand fleuve amazonien*, Rennes, Presses Universitaires de Rennes, 2013, 248 p.
5. MERKLEN, Denis, *Pourquoi brûle-t-on des bibliothèques? Quand les classes populaires questionnent la sociologie et la politique*, Villeurbanne, Presses de l'ENSSIB, 2013, 349 p.
 Traduit en espagnol, *Bibliotecas en llamas. Cuando las clases populares cuestionan la sociología y la política*, Buenos Aires, Editorial de la Universidad Nacional de General Sarmiento, Colección Cuadernos de la Lengua, 2016, 374 p.

6. MONTÈS Christian, NÉDÉLEC Pascale, *Atlas des États-Unis. Un colosse aux pieds d'argile*, Paris, Éditions Autrement, 2016, 96 p.

Direction scientifique d'ouvrages, d'actes de colloques et de numéros de revue (sélection de 15 références sur un total de 65)

1. BOIDIN Capucine, COHEN James, GROSFUGUEL Ramon (dir.), dossier « Decolonizing the University: practicing pluriversity », *Human Architecture, Journal of the sociology of self-knowledge*, vol. X, n° 1, hiver 2012.
2. COMPAGNON Olivier, GEOFFRAY Marie-Laure (dir.), *Amérique latine 2016-2017*, Paris, La Documentation française, 2016, 168 p.
3. COMPAGNON Olivier, MOINE Caroline (dir.), dossier « Chili 1973, un événement mondial », *Monde(s). Histoire, espaces, relations*, n°8, novembre 2015, p. 3-173.
4. CONSTANT Chloé (éd.), *Pensar las cárceles de América Latina*, Lima, IFEA / Laboratorio de criminología de la PUCP / Escuela de Gobierno y Políticas Públicas de la PUCP / IEP, 2016, 326 p.
5. DUMOULIN KERVRAN David, GROS Christian, *Le multiculturalisme 'au concret' en Amérique latine. Un modèle latino-américain ?*, Paris, Presses de la Sorbonne Nouvelle, 2012, 460 p.
6. GHORRA-GOBIN Cynthia, MUSSET Alain, *Canada-Etats-Unis-Mexique*, Paris, Sedes/Cned, 2012, 270 p.
7. COMBES Hélène, GARIBAY David, GOIRAND Camille (dir.), *Les lieux de la colère. Occuper l'espace pour contester de New York à Sanaa*, Paris, Karthala, 2015, 410 p.
8. KOHLER Florent (dir.), dossier « Sociabilités animales », *Etudes Rurales* (Paris), n° 189, 2012/1, p. 11-179.
9. KOHLER Florent, THIERRY Chloé, MARCHAND Guillaume, LÉNA Philippe (dir.), *Réhabiliter la nature ordinaire. Une approche participative*, Presses Universitaires de Rennes, 2015.
10. CASTEL Robert, KESSLER Gabriel, MERKLEN Denis, Numa MURARD (dir.), *Individuación, precariedad, inseguridad. ¿Desinstitucionalización del presente?*, Barcelona / Buenos Aires / Mexico, Editorial Paidós, 2013, 176 p.
11. DUARTE Guillaume (coord.), « Jornadas de los Jóvenes Americanistas. Particularismos y patrimonialización en las Américas », *Cahiers du CEMCA* (Mexico), n°1, novembre 2016.
12. PREVOT-SCHAPIRA Marie-France, SOUCHAUD Sylvain (dir.), dossier « Transitions métropolitaines : Buenos Aires, Lima, Mexico, Santiago, São Paulo », *Problèmes d'Amérique latine*, n°90, printemps 2014.
13. MEMOLI Maurizio, RIVIERE D'ARC Hélène (dir.), *Intervenções urbanas na América latina, viver nos centros das cidades*, São Paulo, Ed.Senac, 2014, 320 p.
14. ROCHA Melina, TOMAZINI Carla (éd.), *Analyzing Public Policies in Latin America. A Cognitive Approach*, Newcastle upon Tyne, Cambridge Scholars Publishing, 2014, 175 p.
15. QUENAN Carlos, VELUT Sébastien (dir.), *Les enjeux du développement en Amérique latine*, Paris, Agence Française de Développement, Paris, 2013, 391 p. (édition augmentée et entièrement refondue du précédent volume paru en 2011).

Chapitres dans des ouvrages collectifs et actes de colloques (sélection de 51 références sur 251)

1. ABOUTAHER Myriem, DONOT Morgan, « FEARAB Argentina and the Syrian Crisis: Collective Commitment of a Non-State Actor to its Motherland », dans A. Galindo Marines (dir.), *The Gulf and Latin America : Exploring New Avenues of Exchange*, Cambridge, Editions Gulf Research Center, 2016, p. 161-180.
2. BENITES-GAMBIRAZIO Eliza, « The Social Logics of Urban Sprawl. Arizona cities under environmental pressure », dans F. Poupeau et alii (ed.), *Water Bankruptcy in the Land of Plenty*, New York, CRS Press Taylor and Francis, 2016, p. 119-137.
3. BOIDIN Capucine, « La noción de 'lengua materna oficial' en reflexión », dans L. Ortiz Sandoval (dir.), *La cultura en tiempos de desigualdad*, instituciones, contradicciones, legitimación, Asunción, CEADUC, 2013, p. 57-74.
4. BOS Vincent « De l'État facilitateur à l'État médiateur? Analyse du positionnement de l'État péruvien face aux évolutions du secteur minier depuis les années 1990 », dans M. Redon et alii,

- (dir.), *Ressources mondialisées. Essais de géographie politique*, Paris, Publications de la Sorbonne, 2015, p. 281-301.
- 5 BOS Vincent, « Conflictos mineros en el Perú: entre represión y (re)negociación de las reglas del juego », *Revisando paradigmas, creando alianzas*, Actas del VIII Congreso Internacional de Geografía de América Latina, Madrid, Universidad Complutense de Madrid, 2014, p. 401-410.
 - 6 BOUYASSE-CASSAGNE Thérèse, « Endoctriner, normaliser, discriminer : l'utopie jésuite de Juli », dans J. C. Garavaglia, J. Poloni-Simard, G. Rivière (dir.), *Au miroir de l'Anthropologie historique*, mélanges offerts à Nathan Wachtel, Rennes, Presses Universitaires de Rennes, 2013, p. 401-414.
 - 7 BRANDLER-WEINREB Jessica, « Maternité politique et participation locale : modalités pratiques d'un engagement quotidien sous Chávez », dans K. Bergès, D. Burgos-Vigna, M. Yusta Rodrigo, N. Ludec (dir.), *Résistantes, militantes, citoyennes : l'engagement politique des femmes aux XXe et XXIe siècles*, Rennes, Presses Universitaires de Rennes, 2015, p.103-120.
 - 8 BROCHIER Christophe, « Les méthodes de recherche appliquées au Brésil », dans G. Leturck, F. Louault (dir.), *Le Brésil : un laboratoire pour les sciences sociales*, L'Harmattan, 2012.
 - 9 BROGGIO Céline, DROULERS Martine, « 'Etalement territorial' brésilien versus 'empilement' territorial français ? Réflexions sur la décentralisation au Brésil et en France », dans M. Bazin, C. Fournet-Guerin, S. Rosière (dir.), *De Recife à Reims, mélanges offerts à Pernelle Grandjean*, Reims, Presses universitaires de Reims, 2013, p.191-216
 - 10 CHAGUACEDA Armando, GEOFFRAY Marie Laure, « Las reformas en Cuba : una aproximación a sus dimensiones y repercusiones político-institucionales », dans V. C. Bobes (ed.), *Cuba. ¿Ajuste o transición? Impacto de la reforma en el contexto del restablecimiento de las relaciones con Estados Unidos*, San José, FLACSO, 2015, p. 47-86.
 - 11 CHIODI Vera, « Market Structure, Farm Constraints and Grass-root Institutions », dans N. Depetris-Chauvin, G. Porto, F. Mulangu, (éd.), *Agricultural Supply Chains, Growth and Poverty in Sub-Saharan Africa*, Springer Editions, 2015.
 - 12 COMBES Héléne, GARIBAY David, GOIRAND, Camille, « Quand l'espace compte. Comprendre l'importance de l'espace dans l'analyse des mobilisations », dans H. Combes, D. Garibay, C. Goirand (dir.), *Les lieux de la colère, Occuper l'espace pour contester, de New York à Sanaa*, Paris, Karthala, 2015, p.9-31.
 - 13 COMPAGNON Olivier, « Condiciones y paradojas de la recepción del pensamiento de Jacques Maritain en América Latina. Une perspectiva comparativa », dans C. Touris (dir.), *Dilemas del catolicismo contemporáneo en Europa y América Latina*, Rosario, Ediciones Prohistoria, 2013, p. 103-108.
 - 14 COMPAGNON Olivier, « Latin America », dans Jay Winter (éd.), *The Cambridge History of the First World War*, vol. I (*Global War*), Cambridge, Cambridge University Press, 2014, p. 533-555.
 - 15 COMPAGNON Olivier, « L'intégrisme transatlantique de Gustavo Corção », dans O. Dard (dir.), *Doctrinaires, passeurs et vulgarisateurs des droites radicales au XX^e siècle (Europe - Amériques)*, Bruxelles, Peter Lang, coll. « Convergences », 2012, p. 277-290.
 - 16 CONSTANT, Chloé, « Delincuencia y justicia en el Perú urbano: desigualdades frente al riesgo de encierro penitenciario », dans Constant C. (éd.), *Pensar las cárceles de América Latina*, Lima: IFEA, Laboratorio de criminología de la PUCP, Escuela de Gobierno y Políticas Públicas de la PUCP, IEP, 2016, p. 251-273.
 - 17 COUFFIGNAL Georges, « Desafíos del desarrollo y de la democracia en América latina », dans B. Revesz (éd.), *Miradas cruzadas : políticas públicas y desarrollo regional en el Perú*, Lima, IEP-CIPCA, 2013, p. 33-54.
 - 18 COUFFIGNAL Georges, « L'Amérique latine sur la scène internationale », dans P. Hassner (dir.), *Les Relations internationales*, Paris, La Documentation française, 2012, p. 283-296.
 - 19 DANSILIO Florencia, « El teatro argentino post-dictadura: propuestas para la sistematización de un campo de transformación. Una revisión de la *Latin American Theater Review* (1984-2003) », dans G. REMEDI Gustavo (coord), *Horizontes y trayectorias críticas. Los estudios de teatro latinoamericano en EEUU*, Montevideo, CSIC-Udelar, p. 30-67.
 - 20 DELAROCHE Martin, « New regulations on foreign acquisition of land in Brazil and Argentina », dans A. K. Bjorklund, *Yearbook of International Investment Law and Policy 2013-2014*, Oxford, Oxford University Press, 2015, p.569- 618.
 - 21 DHENIN Miguel, « A questão da segurança na faixa de fronteira: um exercício de perspectiva comparada entre o Brasil e a Rússia », dans G. de Conti Pagliari, M. A. Guedes de Oliveira (Org.), *Defesa e Cooperação interagências*, vol. 2, Recife, Editora UFPE, 2015, p. 97-114.

- 22 DHENIN, Miguel. *Democracia, Militares e Ambientalismo no Brasil: o redimensionamento do binômio segurança/desenvolvimento no pós-ditadura*, dans *Anais do IX Encontro Nacional da Associação Brasileira de Estudos de Defesa*, 2016.
- 23 DONOT Morgan, « 'Un peregrinaje íntimo' : el Medio Oriente en la retórica argumentativa de Carlos Menem », dans N. Ben Ayad (dir.), *La tradición orientalista en América Latina*, Santiago du Chili, Éditions Altazor, 2015, p.. 101-119
- 24 DUARTE Guillaume, « Historia de la violencia instrumentalizada por el Estado mexicano postrevolucionario en el territorio triqui (Oaxaca) », dans *La agenda emergente de las ciencias sociales. Conocimiento, crítica e intervención*, memorias del 5° Congreso Nacional de Ciencias Sociales, Guadalajara, COMECSO / Université de Guadalajara, 2016, p. 642-651.
- 25 DUMONT Juliette, « L'Institut International de Coopération Intellectuelle ou la continuation des relations France-Brésil par d'autres moyens », dans G. Martinière, E. Monteiro (dir.), *Les échanges culturels internationaux. France, Brésil, Canada-Québec (XIX^e-XX^e siècles)*, Paris, Rivage des Xantons, 2013, p. 77-91.
- 26 DUMONT Juliette, « La défaite de 1940 : une étape dans la redéfinition des relations culturelles entre la France et les intellectuels latino-américains », dans M. Vaisse (coord.), *De Gaulle et l'Amérique latine*, Rennes, Presses Universitaires de Rennes/Institut des Amériques, 2014, p. 17-35.
- 27 DUMONT Juliette, « Latin America at the Crossroads : The Inter-American Institute of Intellectual Cooperation, the League of Nations and the Pan American Union », dans A. McPherson, Y. Wehrli (dir.), *Beyond Geopolitics. New Histories of Latin America at the League of Nations*, Albuquerque, University of New Mexico Press, 2016.
- 28 DUMONT Juliette, « O Brasil no Instituto Internacional de Cooperação Intelectual (1924-1946) : primeiro passo na construção de uma diplomacia cultural », dans H. Suppo et M. Leite Lessa (dir.), *A quarta dimensão das relações internacionais : as relações culturais*, Rio de Janeiro, Éditions de l'Universidade de Estado do Rio de Janeiro, 2012, p. 45-64.
- 29 DUMOULIN KERVRAN David, « Field Biologists As The First And Ultimate (Eco) Tourists: Selva Lacandona And Beyond », dans S. L. Slocum, C. Kline, A. Holden (éd.), *Scientific Tourism - Researchers as Travelers*, Routledge, 2015, p. 148-164.
- 30 DUMOULIN KERVRAN David, FOYER Jean, « The Environmentalism of NGOs versus Environmentalism of the Poor? Mexico's Social Environmentalism Coalitions », dans P. Almeida, A. Cordero (ed.), *Handbook of Social Movements across Latin America*, Springer Press, 2015, p. 223-235.
- 31 ELOY Ludivine, LE TOURNEAU François-Michel, NASUTI Stéphanie, KOHLER Florent, MARCHAND Guillaume, GREISSING Anna, « Collectif ou individuel ? Territoire et patrimoine chez les Quilombolas d'Amazonie orientale », dans D. Juhé-Beaulaton, M.-C. Cormier-Salem, P. de Robert, B. Roussel (dir.), *Effervescence patrimoniale au Sud: enjeux, questions, limites*, Paris, IRD, 2013, p. 199 -224.
- 32 FREGOSI Renée, « Le populisme ou la face cachée de la démocratie », dans M.-C. Esposito, A. Laquière, C. Manigand (dir.), *Populisme, l'envers de la démocratie*, Paris, Vendémiaire, 2012, p.27-35.
- 33 GEOFFRAY Marie-Laure, « Between Repression and Cultural Opportunities: The Emergence of a Contentious Movement in Cuba after the Fall of the Berlin Wall », dans D. Chabanet, F. Royall (ed.), *From Silence to Protest*, London, Ashgate, 2014, p. 193-212.
- 34 GHORRA GOBIN Cynthia, « Interpréter San Francisco. La permanence d'une centralité dans un cadre métropolitain », dans S. Vallas, H. Christol (dir.), *San Francisco à l'ouest d'Eden*, Rennes, Presses Universitaires de Rennes, 2012, p.13-25.
- 35 GHORRA GOBIN Cynthia, « The subprime crisis : A multiscalar issue challenging the American dream », dans L. Cossu-Beaumont, J.-H. Costes, J.-B. Velut (dir.) *The Crisis and Renewal of American Capitalism: A Civilizational-Economic Approach*, Londres, Routledge, 2016, p.172-182.
- 36 GRANGER Stéphane, « Guiana francesa entre França e Brasil : da colonização à continentalização », dans J. Porto, E. Sotta (dir), *Reformatações fronteiriças no Platô das Guianas, reterritorialidades de cooperação em construção*, Macapá, Publit Editoriais, Brésil, p. 71-91.
- 37 KOHLER Florent, LE TOURNEAU François-Michel, « Conservation de la biodiversité et savoirs indigènes: mise en œuvre difficile de la Convention pour la diversité biologique au Brésil ». dans C. Fleury, A.C. Prévot-Julliard (dir.), *L'exigence de la réconciliation ? Biodiversité et société*, Paris, Fayard / MNHN, 2012, p.25-36

- 38 LAUSENT-HERRERA Isabelle, « New immigrants: a new community? The Chinese community in Peru in complete transformation », dans T. Chee-Beeng (éd.), *Routledge Handbook of the Chinese diaspora*, Londres /New York, Routledge, 2012, p. 375-402.
- 39 LAUSENT-HERRERA Isabelle, « The Chinatown in Peru and the Changing Peruvian Chinese Communities », dans B. Wong, T. Chee-Beng (éd.), *Chinatowns Around the World: Gilded Ghetto, Ethnopolis, and Cultural Diaspora*, Leiden, Brill, 2013, p.119-161.
- 40 MARTIN Guillemette, « El Centenario de la Independencia peruana en la ciudad de Arequipa », dans Alex Loayza Pérez (éd.), *La Independencia peruana como representación. Historiografía, conmemoración y escultura pública*, Lima, Instituto de Estudios Peruanos, 2016, p.167-192.
- 41 MERKLEN, Denis, « Las dinámicas contemporáneas de la individuación », dans R. Castel, G. Kessler, D. Merklen, N. Murard, *Individuación, precariedad, inseguridad. ¿Desinstitucionalización del presente?*, Buenos Aires, Paidós, 2013, p. 45-86.
- 42 NEDELEC Pascale, « 'What happens in Vegas doesn't stay in Vegas': when tourism imaginaries fashion the scientific discourse », dans M. Gravari-Barbas, N. Graburn (éd.), *Tourism Imaginaries at the Disciplinary Crossroads. Places, Practices, Media*, New York / Londres, Routledge, 2016, p. 79-95.
- 43 NEDELEC Pascale, « Mobilisations citadines locales comme réponses à la ville néolibérale », dans C. Gorrha-Gobin, M. Rehezza-Zitt (dir.), *Entre local et global : les territoires dans la mondialisation*, Paris, Éditions Le Manuscrit, 2016, p.179-208.
- 44 PELENC Jérôme, LOMPO Minkieba Kevin, BALLEST Jérôme, DUBOIS Jean-Luc., « Sustainable Human Development and the Capability Approach: Integrating Environment, Responsibility and Collective Agency », dans O. Lessmann, F. Rauschmayer, F. (éd.). *The Capability Approach and Sustainability* ? Londres, Routledge, 2014, p. 76-93.
- 45 PREVOT-SCHAPIRA Marie-France, VELUT Sébastien, « El sistema urbano y la metropolización », dans G. Kessler (comp.), *La sociedad argentina hoy : radiografía de una nueva estructura*, Buenos Aires, Siglo Veintiuno / Fundacion Osde, 2016, p. 61-84.
- 46 ROCHA Melina S., « Tributação e Desenvolvimento Sustentável no Brasil: possibilidades, instrumentos e limites », dans *Instrumentos Jurídicos para a Implementação do Desenvolvimento Sustentável*, Rio de Janeiro, FGV, 2012, p. 99-114.
- 47 THÉRY, Hervé, « A região pioneira de Rondônia trinta e nove anos depois », dans A. de Almeida Silva, M. das G. Nascimento Silva, R. G. da Costa Silva (éd.), *Colonização, Território e Meio Ambiente em Rondônia : reflexões geográficas*, Curitiba, SK Editora, Curitiba, 2014, p. 15-30.
- 48 THÉRY, Hervé, « Futebol et centralités urbaines au Brésil », dans B. Piraudeau, *Le football brésilien, regards anthropologiques, géographiques et sociologiques*, Paris, L'Harmattan, 2014, p. 167-185.
- 49 TOULHOAT Mélanie, « Le rire féministe de *Brasil Mulher* et *Nós, Mulheres* : les combats de l'humour graphique dans la presse féministe, sous le régime militaire brésilien (années 1970) », dans A.-C. Bondon, P. Leu (dir.), *L'image contestataire. Les pouvoirs à l'épreuve de la culture visuelle*, Paris, Éditions Numériques du Centre d'Histoire Culturelle des Sociétés Contemporaines (CHCSC), 2016, p. 73-91.
- 50 TOULHOAT Mélanie, « 'Só doi quando eu desenho'. Humour graphique et censure sous les régimes militaires brésilien et argentin (années 1960-1980) », dans Laurent Martin (dir.), *Les censures dans le monde, XIX^e - XXI^e siècles*, Rennes, Presses Universitaires de Rennes, 2016, p. 263-276.
- 51 VELUT Sébastien, « Mapping the global South from Latin America and the Middle East », dans *Latin America and the Middle East. Crossed perspectives*, Beyrouth, USEK 2015, p. 7-10.

3. Communications sans actes et séminaires de recherche (sélection de 67 références sur 434 au total)

1. ABOUTAHER Myriem, « Les politiques publiques de lutte contre la traite des femmes latino-américaines dans les Amériques », *III^o Encuentro Internacional de Investigación en Estudios de Género en el Siglo XXI : Experiencias de Transversalidad*, Acapulco (Mexique, juin 2013).
2. ABOUTAHER Myriem, « La politique étrangère des Etats-Unis contre la traite des personnes (2001-2009) », congrès de la *Society for Historians of American Foreign Relations*, Washington (Etats-Unis), juin 2015.

3. ABOUTAHER Myriem, « La Triple frontière dans l'agenda officiel de sécurité de l'administration de G.W. Bush contre le terrorisme islamiste : construction d'une menace transnationale post 11 septembre dans le Cône Sud », colloque international *Le 11 septembre 2011 dans le monde : politiques, cultures, identités*, Université de Poitiers, Poitiers, novembre 2012.
4. ALBALA, Adrián, « Coalitions under Bicameral Presidentialisms: Exploration from Latin America », 12^{ème} conférence de l'Association Chilienne de Science Politique (ACCP), Pucón (Chili), octobre 2016.
5. ALBALA, Adrián, « Presidencialismo y coaliciones de gobierno en América Latina. Un análisis del papel de las instituciones usando el enfoque configuracional », 11^{ème} conférence de l'Association Chilienne de Science Politique (ACCP), Santiago (Chili), octobre 2014.
6. ASTRUC Clément, « Football et « racisme à la brésilienne ». Entre affirmation des joueurs afro-descendants et permanence des discriminations », colloque *Dominer et discriminer par le sport : perspective globale*, Mémorial de la Shoah, Paris, décembre 2016.
7. ASTRUC Clément, « Le *futebol* vu par les médias français : sport et construction d'un imaginaire autour du Brésil (1950-1971) », dixième congrès international du Grimh *Image et sport*, Université Lyon II Lumière, Lyon, novembre 2016.
8. BEAUFORT Bastien, « Géographie des flux végétaux : approche comparée de trois plantes d'Amérique du Sud (Stévia / Guarana / Noix d'Amazonie) », colloque pluridisciplinaire « Flux » du Pres Sorbonne Paris Cité, Université Paris - Descartes novembre 2013.
9. BELLORO Lucía, « Filosofía en dictadura: una mirada a los estudios filosóficos en la FFyL de la UBA desde el III Congreso nacional de Filosofía (1980) », *Congreso FILO 120. Legados, debates, desafíos*, Universidad de Buenos Aires, Buenos Aires (Argentine), novembre 2016.
10. BENITES-GAMBIRAZIO Eliza, COEURDRAY Murielle, POUPEAU Franck, « Controlling Water to Grow: The Transformation of Pro-growth Strategies in the Face of Aridity », *American Sociological Association Annual Meeting*, Seattle (Etats-Unis), août 2016.
11. BENITES-GAMBIRAZIO Eliza, « Public Policy and Popular Discontentment. The Case of Transantiago in Chile », *British Sociological Association Meeting*, Leeds (Royaume-Uni), avril 2012.
12. BENITES-GAMBIRAZIO Eliza, « City, Space and Memory. The Inhabitants of Santiago and the Transantiago Reform », *Pacific Sociological Association Meeting*, San Diego (Etats-Unis), mars 2012.
13. BOIDIN Capucine, « Les mots du politique en guarani dans la correspondance administrative des cabildo indiens des missions (Paraguay, 1752-1813) », journée d'étude internationale *Du Canada au Chaco, des métis aux Indiens : Catégorisations et colonialité*, EHESS, Paris, décembre 2014.
14. BOIDIN Capucine, « Quelques mots de la subordination en guarani. Histoire sémantique », colloque international *Subordination, dépendance et esclavage dans les basses terres d'Amérique du Sud*, Collège de France, mai 2015.
15. BOS Vincent, « De l'importance de la RSE comme stratégie d'inscription territoriale locale. Le cas des entreprises minières aurifères au Pérou », colloque *Ressources minières dans les Amériques. Les mutations d'un continent*, Grenoble, juin 2014.
16. BOS Vincent, « L'enjeu de la croissance inclusive. L'État et la question minière au Pérou », journée d'étude internationale *Greffe ou rejet? L'extractivisme en Amérique latine*, CREDA/Universidad Nacional Autónoma de México, Paris, avril 2015.
17. BOUYSSÉ-CASSAGNE Thérèse, « Vive Potosí, columna y obelisco de la fé », congrès de l'Association of Social Anthropologists of the UK and Commonwealth, Edimbourg (Ecosse), 19-22 juin 2014.
18. BRANDLER-WEINREB Jessica, « Démocratie Participative et citoyenneté politique des femmes dans les Conseils Communaux au Venezuela », colloque international *Femmes, Pouvoir et Politique dans les Amériques*, Montréal (Canada), mars 2013.
19. COMPAGNON Olivier, « La Primera Guerra Mundial como matriz de la tradición nacional-estatista », colloque international *A tradição do nacional-estatismo*, Universidade Federal Fluminense, Niterói (Brésil), septembre 2013.
20. COMPAGNON Olivier, « La historia comparada como desafío. Argentinos y Brasileños frente a la Primera Guerra Mundial », *Jornada de Estudio de Historia Comparada Argentina / Brasil*, Université de Buenos Aires, Buenos Aires (Argentine), novembre 2012.
21. COMPAGNON Olivier, « Graça Aranha, Olavo Bilac, Alceu Amoroso Lima : três perspectivas sobre as relações franco-brasileiras no contexto da Primeira Guerra Mundial », colloque international *Perspectivas de história cultural conectada : Brasil, França, América Latina*, Universidade de São Paulo, programme USP / Cofecub, août 2012.

22. COMPAGNON Olivier, « Memoria y transiciones en una perspectiva transatlántica », colloque international *Políticas de la memoria*, Museo de la Memoria / Universidad Diego Portales / Centro de Estudios Latinoamericanos de la Universidad de Georgetown, Santiago du Chili, novembre 2012.
23. CORTES LARRAVIDE Enrique, « Les femmes et le pouvoir politique dans une vallée reculée des Andes méridionales : configurations ethniques et pouvoir espagnol à Copiapo, royaume du Chili, XVI^e siècle ». *congrès International Femmes dans les Amériques* », Aix en Provence, décembre 2013.
24. DANSILIO Florencia, « La contracultura teatral de los años 1990 en el Río de la Plata: conflictos en el campo y en la escena », *International Congress of the Latin American Studies Association*, Washington (Etats-Unis), mai- juin 2013,
25. DANSILIO Florencia, « La improvisación desde el repertorio. Un aporte de la sociología del arte al estudio de los movimientos sociales », colloque international *Movimientos sociales en movimiento. Conceptos y métodos para el estudio de los movimientos sociales en América Latina*», Universidad de la República/Brown University, Montevideo (Uruguay), juin 2015.
26. DANSILIO Florencia, « Du mouvement à la multiplicité. Changements dans les formes d'organisation du théâtre indépendant argentin », colloque international *Troupes, collectifs, compagnies. Enjeux socio-esthétiques des modes d'organisation et de création dans le spectacle vivant. Théâtre, cirque, danse, arts de la rue*, Université Lyon 2/Université Grenoble 3, Lyon, avril 2015.
27. DANSILIO Florencia, « Le village comme plateau. Ethnographie d'Un Festival à Villeréal », colloque *Les publics de la culture et des médias en pratiques. Actualités de la recherche sur la réception*, Association Française de Sociologie (RT 14 et RT 37), Paris, novembre 2016.
28. DONOT Morgan, « 'Les Malouines sont Argentines'. La construction de l'identité argentine à travers le conflit des Malouines dans le discours post-péroniste », lournée d'étude *Identités sociopolitiques en conflit dans les discours politiques et médiatiques latino-américains*, Université Paris Est, juin 2013.
29. DONOT Morgan, « La construction et l'inscription d'un collectif d'identification dans le discours politique argentin, au fondement d'un nouveau modèle de société », colloque international *Argumentation & Langage*, Lausanne (Suisse), septembre 2015.
30. DUARTE Guillaume, « Historia de la violencia instrumentalizada por el Estado mexicano postrevolucionario en el territorio triqui (Oaxaca) », *La agenda emergente de las ciencias sociales. Conocimiento, crítica e intervención* (Cinquième Congrès National des Sciences Sociales-COMECSO), Guadalajara (Mexique), mars 2016.
31. DUARTE Guillaume, « Historia de las organizaciones sociales triquis (México): de la lucha comunitaria al control político local », *8^{ème} Congrès International du CEISAL - Tiempos posthegemónicos: sociedad, cultura y política en América Latina*, Université de Salamanque (Espagne), juin 2016.
32. DUARTE Guillaume, « Historia y evolución de las organizaciones triquis para la defensa de su territorio y luego de su control político (Oaxaca) », congrès international *Comunalidad. Luchas y estrategias comunitarias: horizontes más allá del capital*, Puebla (Mexique), octobre 2015.
33. DUMONT Juliette, « Francia/Argentina : los dispositivos de cooperación en los últimos 50 años », colloque international *Francia/Argentina. Cooperación, afinidades y alianzas a 50 años de la visita del General de Gaulle a la Argentina*, Buenos Aires (Argentine), octobre 2014.
34. DUMONT Juliette, « Panamericanismo y cooperación intelectual », colloque international de la *Latin American Studies Association*, Chicago (Etats-Unis), mai 2014.
35. DUMOULIN KERVRAN David, « Field science as social diversity experience? Comparing Extended Social Networks of Two Big Biodiversity Collect Expeditions », congrès de l'*European Association for the Study of Science and Technology*, Torún (Pologne), octobre 2014.
36. DUMOULIN KERVRAN David, « Social Heterogeneity and Moral Economies in Field Sciences », *Annual Meeting of the Society for Social Studies of Science*, San Diego (Etats-Unis), octobre 2013.
37. FOLHES Ricardo *et alii*, « From sesmeiro Luiz de Miranda to descendant of « the Portuguese » or how to (re)constitute a sociology of the historical occupation of the lower-Amazon », congrès de la *Society for Latin American Studies*, Aberdeen (Écosse), avril 2015.
38. GENDRON Ana, « Fronteras Institucionales entre Don y Mercado: Prácticas rituales del Pueblo Kayambi », *III^e Congreso Latino-Americano y del Caribe en Ciencias Sociales*, FLACSO-Ecuador, Quito (Equateur), août 2015.

39. GENDRON Ana, «Tomar y comer en una comunidad Kayambi », *55th International Congress of Americanists*, San Salvador (El Salvador) juillet 2015.
40. GEOFFRAY Marie Laure, « Contentious movements, new information and communication technologies, and social change within the Cuban authoritarian regime », journée d'étude *Emergence of civil society and transformation of authoritarian regimes*, EHESS/Hong Kong University, Paris, février 2013.
41. GEOFFRAY Marie Laure, « Towards a transnational Cuban contentious space ? », congrès de la *Latin American Studies Association*, San Francisco (Etats-Unis), mai 2012.
42. GIRAUDIER Élodie, « L'Église catholique face à la vague du pentecôtisme au Chili », colloque international *Nouveaux mouvements religieux : regards croisés des Afriques aux Amériques*, Genève (Suisse), avril 2013.
43. GIRAUDIER Élodie, « La Iglesia católica y el Estado en Chile desde la segunda mitad del siglo XX », *XVII^o Congreso Internacional de AHILA*, Freie Universität Berlin (Allemagne), septembre 2014.
44. GIRAUDIER Élodie, « La justicia en « la medida de lo posible », Chile 1990-1994 », congrès international *Ciencias, Tecnologías y Culturas. Diálogo entre las disciplinas del conocimiento. Mirando al futuro de América Latina y el Caribe*, Santiago du Chili (Chili), janvier 2013.
45. GIRAUDIER Élodie, « Les campagnes présidentielles chiliennes de 1958 à 1970 vues par les caricatures de *Topaze* », colloque international *Pouvoirs, identités, résistances dans les arts visuels chiliens du XIX^e au XXI^e siècle*, Paris, décembre 2015.
46. GOIRAND, Camille, « L'institutionnalisation d'un parti politique. Le PT vu depuis ses campagnes électorales », journée d'étude *Subvertir le jeu politique*, Université de Lille, septembre 2016.
47. GREISSING Anna, KOHLER Florent, « Globalization in quilombola communities of the Amazon », *54th International Congress of Americanists*, Vienne (Autriche), juillet 2012.
48. KOHLER Florent, « Are interspecific relationships social relations? », congrès de l'*International Society for History, Philosophy, and Social Studies of Biology*, Université Paul Valéry, Montpellier, juillet 2013
49. KOHLER Florent, « An anthropological approach applied to animal societies », congrès international *Minding Animals*, Université d'Utrecht (Pays-Bas), juillet 2012.
50. LAUSENT-HERRERA Isabelle, « La fundación de la Tong Huy Chong Koc, Beneficiencia Central China del Perú », colloque international *120^o Aniversario del Casino Chung Wah*, Universidad de la Habana, La Havane (Cuba), mai 2013.
51. LAUSENT-HERRERA Isabelle, « La evolución de las relaciones económicas China-Perú », workshop international *Latin America and the Changing Architecture of Trans-Pacific Engagement*, Inter-American Dialogue /Latin American Studies Association, Washington (Etats-Unis), mai 2013
52. LAUSENT-HERRERA Isabelle, « The New Peruvian Chinese Association (Apch) or the Heirs of the Dragon », *5th WCILCOS International Conference*, Vancouver (Canada), mai 2012.
53. LE GOUILL Claude, « Mesures et démesures de l'État Plurinational de Bolivie. Indigénéité, pachamamisme et auto-détermination sous le gouvernement d'Evo Morales. », congrès de l'Association Française d'Etudes Américaines, Toulouse, juillet 2015.
54. MARTIN Guillemette, « Guadalajara (México) y Arequipa (Pérou) en la construcción nacional (1880-1930). Poderes regionales y centralización: historia de una negociación », Journées des Jeunes Américanistes *Territorios y sus desafíos en América. Perspectivas transdisciplinarias y diálogos metodológicos*, Universidad de San José de Costa Rica, juin 2012.
55. MARTIN Guillemette, « La Primera Guerra Mundial en México desde una perspectiva regional. El caso de Guadalajara », *XIV^o Reunión de Historiadores de México*, Katz Center For Mexican Studies /University of Chicago, Chicago (Etats-Unis), septembre 2014.
56. MARTIN Rossella, « Estrategias argumentativas y retóricas en dos traducciones en lenguas indígenas de la Proclama a los habitantes de Ultramar (1812) », *The 16th International Conference on the History of Concepts « Concepts on the Move »*, Bilbao and San Millán de la Cogolla (La Rioja), août 2013.
57. MERKLEN Denis, « La inscripción territorial. Lazo social y lazo político de las clases populares urbanas », séminario internacional *Segregación urbana. Subsídios y segregación*, Universidad del Rosario, Bogotá (Colombie), novembre 2014.
58. MORALES Etienne, « Détourner un avion pour trouver un refuge? La « piraterie aérienne » vers Cuba (1968-1973) », colloque international *Cuba, terre d'asile*, Université Lumière Lyon 2, 8 octobre 2016.

59. NEDELEC Pascale, « Experimenting a new model of urban rehabilitation in Las Vegas: Tony Hsieh, businessman and self-proclaimed urban planner », European Urban Research Association Conference, Turin, juin 2016.
60. RINALDY Alicia, « Propiedad de la tierra y política agrícola en un ejido del Soconusco (Chiapas, México): procesos de individualización y de inseguridad social (1943-2012) », Congrès CEISAL, Porto (Portugal), octobre 2013.
61. SAUTHIER Etienne, « La mondialisation culturelle est-elle une standardisation ? Étude de cas à partir de la diffusion, de la réception et de la traduction de l'œuvre de Marcel Proust au Brésil », *Escola São Paulo de Estudos Avançados sobre a Globalização da Cultura no século XIX*, Université d'Etat de Campinas / Université de São Paulo (Brésil), août 2012.
62. SAUTHIER Etienne, « Na procura de um estatuto classico : difusão, recepção e tradução da obra de Marcel Proust no Brasil (1920-1960) », *54th International Congress of Americanists*, Vienne (Autriche), juillet 2012.
63. PEREZ Pedro Enrique, SOLANAS Facundo, « Las transformaciones del sistema de educación superior Argentino, la política hacia el trabajo académico y el espacio de la negociación colectiva de trabajo. La etapa neoliberal », *1^o Congreso Internacional de Educación. Espacios de investigación y divulgación*, Tandil (Argentine), 2014
64. SOLANAS Facundo, « Intercambio cooperativo versus mercantilización competitiva: las políticas de movilidad académica en el MERCOSUR y la Unión Europea », *54th International Congress of Americanists*, Vienne (Autriche), juillet 2012.
65. SOUILLAC Claire, « Implantation spirite : une dynamique global-local », colloque doctoral de la Fédération Sciences Sociales Suds, Université Paris Diderot, décembre 2014
66. TOULHOAT Mélanie, « Humor gráfico e resistência. Reflexões sobre a ação dos chargistas do Pasquim frente à censura do regime autoritário », colloque international *Seminário 1964-2014, Um olhar crítico para não esquecer*, Universidade Federal de Minas Gerais, Belo Horizonte (Brésil), mars 2014.
67. TRITSCH Isabelle, LE TOURNEAU François-Michel, « Revisiting human settlement pattern and its relationship with deforestation in the Brazilian Amazon », *Annual Meeting of the Association of American Geographers*, Chicago (Etats-Unis), avril 2015.

4. Développements instrumentaux et méthodologiques

Prototypes et démonstrateurs

Sans objet

Plateformes et observatoires

Sans objet

5. Produits et outils informatiques

Logiciels

Sans objet

Bases de données / cohortes

1. BOIDIN Capucine *et alii*, élaboration d'une base de données de textes en langues générales d'Amérique du Sud dans le cadre du projet ANR LANGAS : www.langas.cnrs.fr
2. MUFFAT-JEANDET Morgan, participation à l'élaboration du moniteur des investissements directs chinois en Amérique latine et Caraïbes : www.redalc-china.org/monitor/
3. DUBERTRET Fabrice (dir.), LandMark - Global Platform of Indigenous and Community Lands : www.landmarkmap.org

LandMark est la première plateforme interactive rassemblant des cartes et autres informations cruciales sur les territoires des peuples autochtones et communautés locales du monde, afin de

contribuer à la sécurisation et à la reconnaissance de leurs droits fonciers. La plateforme offre des informations à l'échelle de ces territoires comme à l'échelle nationale, permettant une comparaison de la situation des terres et ressources autochtones et communautaires au sein des pays comme entre les différents Etats.

Corpus

1. MARTIN Rossella, transcription et translittération du *Vocabulario de la lengua general de todo el Peru llamada lengua quichua o del Inca* de Diego González Holguín (1608) pour la base de données LANGAS : www.langas.cnrs.fr

Outils présentés dans le cadre de compétitions de solveurs

Sans objet

Outils d'aide à la décision

Sans objet

6. Brevets, licences et déclarations d'invention

Sans objet

7. Rapports d'expertises

1. CHIODI Vera *et alii*, *Supporting Youth through Long-term Mentoring and housing access in France*, Fonds d'expérimentation pour la jeunesse / Ecole d'économie de Paris, Paris, 2015.
2. CHIODI Vera *et alii*, *Conditional cash transfers for youth in France*, Fonds d'expérimentation pour la jeunesse / Ecole d'économie de Paris, Paris, 2015.
3. CHIODI Vera *et alii*, *Career Mentoring for Secondary Students in France*, Fonds d'expérimentation pour la jeunesse / Ecole d'économie de Paris, Paris, 2013.
4. DUBESSET Eric, QUENAN Carlos, SUKUP Victor, *La présence de la Chine dans les Caraïbes*, rapport pour l'Agence Française du Développement, 2015.
5. FOLHES Ricardo, *Diagnostic et plan de régularisation foncière du Parc National Campos Amazônicos (réparti entre les États du Rondônia, Mato Grosso et Amazonas)*, étude réalisée pour Instituto Chico Mendes de Conservação da Biodiversidade, Brasilia, 2014.
6. FOLHES Ricardo, *Diagnostic socio-économique et foncier des communes Araguainha et Ponte Branca (Mato Grosso)*, étude réalisée pour Instituto Chico Mendes de Conservação da Biodiversidade, Brasilia, 2013.
7. FOLHES Ricardo, *Étude du processus d'extrusion des populations « non-indigènes » dans les terres indigènes Marawatsede et Raposa Serra do Sol*, étude réalisée pour Instituto do Homem e Meio Ambiente da Amazônia, Belém, 2013.
8. GEOFFRAY Marie Laure, *La réforme permanente à Cuba*, rapport adressé au ministère de la Défense, Paris, 2012.
9. KOHLER Florent, *Conditions socio-environnementales pour la réhabilitation de la biodiversité ordinaire*, rapport adressé ministère de l'Ecologie, du Développement Durable et de l'Energie, Paris, 2012, 100 P.
10. VELUT Sébastien, *Le processus de changement et la politique extérieure de la Bolivie*, rapport adressé au ministère de la Défense, Paris, 2014.
11. QUENAN Carlos, VELUT Sébastien (dir.), *Les enjeux du développement en Amérique latine. Dynamiques socioéconomiques et politiques publiques*, Paris, Agence Française de Développement, 2013 (édition entièrement refondue et augmentée du volume de 2011).

8. Produits des activités didactiques

Ouvrages

1. OTAZÚ Angélica *et alii*, *Vocabulário escolar bilingue Kaiowá - Português*, Dourados, UFGD, 2015, 116 p.
2. PREVOT-SCHAPIRA Marie-France, VELUT Sébastien, *Amérique latine. Les défis de l'émergence*, octobre 2012, Paris, La Documentation Française, série « Documentation Photographique » n° 8089, 2012.
3. ROCHA Melina, *Apostila da Disciplina de Direito Tributário e Finanças Públicas II*, material didático, Rio de Janeiro, Fondation Getúlio Vargas, 2012.
4. ROCHA, M. S. *Apostila da Disciplina de Planejamento Tributário*, material didático, Rio de Janeiro, Fondation Getúlio Vargas, 2012.

E-learning, moocs, cours multimedia, etc.

Sans objet

9. Produits destinés au grand public

Les chercheurs du CREDA interviennent abondamment dans la presse écrite, à la radio et à la télévision sur l'actualité des Amériques, aussi bien en France qu'à l'étranger, et il est impossible de dresser une liste exhaustive de ces interventions. Entre 2012 et 2016, ils ont particulièrement été présents au moment des décès d'Hugo Chávez au Venezuela et de Fidel Castro à Cuba, de toutes les élections législatives et présidentielles ayant eu lieu en Amérique latine durant cette période, de l'élection de Donald Trump aux Etats-Unis, des grandes catastrophes naturelles ayant frappé les Amériques ou encore de la destitution de Dilma Rousseff au Brésil.

Les produits de médiation scientifique, sur des questions d'actualité ou des débats plus structurels concernant les Amériques, sont également très nombreux, depuis les tables rondes fréquemment organisées à la Maison de l'Amérique latine jusqu'aux « Jeudis de l'IHEAL » qui ont accueilli un vaste public sur des sujets aussi divers que la fabrique de la paix en Colombie, l'Amérique latine dans la mondialisation, les inégalités spatiales au Brésil, etc. Une consultation de la rubrique « Actualité » du site de l'IHEAL-CREDA (<http://www.iheal.univ-paris3.fr/fr/actu>), dont les archives remontent jusqu'en 2012, permet de mesurer toute l'ampleur de ces activités.

Émissions radio, TV, presse écrite, articles, interviews, éditions, vidéos, etc (sélection de 43 références sur 305 références recensées de manière non exhaustive)

1. ALBALA Adrián, « Brasil, después del impeachment », *El Estadista* (Brésil), 25 septembre 2016.
2. ALBALA Adrián, « Em uma crise similar à de Dilma, Bachelet articula resposta política ». *Folha de São Paulo* (Brésil), 14 mai 2015.
3. ALBALA Adrián, « Diversidade da coalizão é desafio para futuro governo chileno », *Folha de São Paulo* (Brésil), 15 décembre 2013.
4. ARAGON Argan, GEREDA Marcela, « Cuando las fronteras se incrustan en el cuerpo de las mujeres », *El Periódico* (Guatemala), 6 mai 2012.
5. BEAUFORT Bastien, WARANA SATERE MAWE Sergio, « Nourrir la Planète : la participation des peuples autochtones à Terra Madre Giovani, dans le cadre de l'Exposition Universelle 2015 », émission « 2h15 avant la fin du monde », *Radio Nova*, 24 septembre 2015
6. BOS Vincent « Analyse des enjeux puis des résultats du premier tour des élections présidentielles péruviennes », *France Culture*, journal, avril 2016.
7. BRANDLER-WEINREB Jessica, « Des dizaines de milliers de Vénézuéliens sur le passage du cercueil de Hugo Chávez », *France Culture*, journal, 6 mars 2013.
8. BRANDLER-WEINREB Jessica, « Le Venezuela accablé par la violence », *L'Express* (Paris), 14 avril 2013.
9. BRANDLER-WEINREB Jessica, « Quatrième mandat consécutif pour Hugo Chávez à la tête du Venezuela », *Radio Vatican* (Rome), 8 octobre 2012.
10. COMPAGNON Olivier, « Chavez = Pinochet : l'équation qui tue », *Libération* (Paris), 15 décembre 2015.

11. COMPAGNON Olivier, « Chili 1973 », entretien sur le 11 septembre 1973 (en compagnie de Jacques Chonchol) dans l'émission « La Marche du Monde », *RFI*, 14 septembre 2013.
12. COMPAGNON Olivier, « Fidel, par-delà le Bien et le Mal », *Libération* (Paris), 1^{er} décembre 2016.
13. COMPAGNON Olivier, « La mort de Chavez », entretien dans l'émission « 28 minutes », *ARTE*, 6 mars 2013.
14. COMPAGNON Olivier, « La perspective d'un virage à droite », *L'Humanité* (Paris), 3 décembre 2015.
15. COMPAGNON Olivier, « Le voyage du pape François au Mexique », entretien dans l'émission « Religions du monde », *RFI*, 14 février 2016.
16. COMPAGNON Olivier, « Repenser la mondialisation avec Serge Gruzinski », entretien sur l'œuvre de Serge Gruzinski dans l'émission « La Marche du Monde », *RFI*, 30 janvier 2016.
17. DANSILIO Florencia, « El pelado persistente. Michel Foucault vigente a 30 anos de su muerte », *La Diaria* (Montevideo), 24 juin 2014
18. DANSILIO Florencia, « Villeréal, la scène politique de l'inattendu. Entretien avec Samuel Vittoz », *Tumultes*, n° 42, mai 2014, Paris, p.135-144.
19. DUMONT Juliette (dans le cadre du le *Movimento Democrático 18 de Março*), « Les défilés contre Dilma Rousseff sont aussi la réaction d'une classe aisée, opposée à sa politique de redistribution », *Le Monde* (Paris), 16 avril 2016.
20. CHIRIO Maud, DUMONT Juliette, « Brésil : le système politique est-il à bout de souffle ? » émission « Le Débat du jour », *RFI*, 12 mai 2016.
21. DUMONT Juliette, « Clap de fin pour Dilma Rousseff », émission « Le Débat », *France 24*, 31 août 2016.
22. FREGOSI Renée, journal de 19h sur *France 24* sur la mort de Fidel Castro, 26 novembre 2016.
23. FREGOSI Renée, Interview « Après l'affaire Nisman, l'Argentine sous pression », *La Vie* (Paris), 3 mars 2015.
24. FREGOSI Renée, Interview « Visite historique de François Hollande à Cuba », *Radio Suisse Romande*, 11 mai 2015.
25. FREGOSI Renée, « Les élections chiliennes de décembre 2013 », émission « Le débat du jour », *RFI*, 15 décembre 2013.
26. GEOFFRAY Marie Laure, « Cuba : l'après Fidel Castro », émission « Décryptage », *RFI*, 29 novembre 2016
27. GEOFFRAY Marie Laure, « Cuba après la mort de Fidel Castro », par Edwy Plenel, *Mediapart*, 30 novembre 2016
28. GEOFFRAY Marie Laure, « Cuba après Raul Castro ? », *Ecole émancipée* n° 63, 2017, p. 24-25.
29. GEOFFRAY Marie Laure, « Cuba. Mort de Fidel Castro : bilan du castrisme et perspectives pour l'île », émission « Enjeux internationaux », *France Culture*, 28 novembre 2016.
30. GEOFFRAY Marie Laure, « Ni hagiographie ni critique assassine : un bref bilan de l'héritage de Fidel Castro », *The Conversation* (Paris), 28 novembre 2017.
31. GHORRA GOBIN Cynthia, « Les villes sont-elles le problème ou la solution ? », émission « Planète Terre », *France Culture*, 9 octobre 2013.
32. GHORRA GOBIN Cynthia, « L'émergence des maires comme acteurs de la mondialisation », *Les Echos* (Paris), 11 novembre 2013.
33. GHORRA GOBIN Cynthia, « L'urbanité et l'altérité remises en cause par les élections présidentielles de 2016 aux Etats-Unis », *Huffington Post* (Paris), 31 mai 2016.
34. GHORRA GOBIN Cynthia, « Les banlieues résidentielles : Val d'Europe et l'Amérique », émission « Sur la route », *France Culture*, 14 mars 2014.
35. KOHLER Florent, émission « Vivre avec les bêtes », *France Inter*, 17 mars 2013.
36. LAUSENT-HERRERA Isabelle, « Las inversiones chinas en América Latina », *El Mundo* (Lima), 18 mai 2015.
37. LE GOUILL Claude, « Amérique latine : Les paysans sont-ils toujours l'avant-garde de la mobilisation ? », émission Cultures Monde », *France Culture*, 25 février 2014.
38. MERKLEN Denis, « La producción del individuo y la desigualdad », *Radio Uruguay* (Montevideo), 8 juillet 2013.
39. MERKLEN Denis, « Pourquoi brûle-t-on des bibliothèques ? », émission « Les nouvelles vagues », *France Culture*. 28 octobre 2014.

40. MERKLEN Denis, « Vandalisme dans les bibliothèques françaises », magazine « Metropolis », ARTE, 5 juillet 2015.
41. NEDELEC Pascale, « Las Vegas », émission « Monumental », Radio Télévision Suisse (Lausanne), 11 octobre 2015.
42. PREVOT-SCHAPIRA Marie-France, « Mexique, les syndicats dans les jeux de pouvoir », émission « Cultures Monde », *France Culture*, 2 mai 2012.
43. TOULHOAT Mélanie, « Le Brésil face aux crimes de sa dictature », émission « La Marche du Monde », *RFI*, 1^{er} septembre 2015.

Produits de médiation scientifique / Débats science et société (sélection de 29 références sur 139 recensées de manière non exhaustive)

1. BEAUFORT Bastien *et alii*, « Nourriture et Liberté : l'exemple du Sri Lanka », débat *Nourriture et Liberté*, Paris, Mairie du II^e arrondissement, janvier 2016.
2. BEAUFORT Bastien, WARANA SATERE MAWE Sergio, « Intercultural Gastronomy. Indigenous seeds, breeds and principles for a sustainable future », *Terra Madre Giovani / We Feed The Planet*, Milan, Exposition Universelle, octobre 2015.
3. BRANDLER-WEINREB Jessica, COMPAGNON Olivier, animation de la projection-débat autour du film de Marie Dault *Porque somos soberanos* sur le Venezuela, Semaine de l'Amérique latine, Paris, mai 2013.
4. CAMNITZER Luis, COMPAGNON Olivier, MORALES CARILLO Alfonso, *América Latina 1960-2013. Photographies*, catalogue d'exposition, Paris, Fondation Cartier pour l'Art Contemporain, 2013, 392 p.
5. COMPAGNON Olivier, organisation annuelle des Rencontres Universitaires de l'IHEAL-CREDA dans le cadre du Festival de cinéma et culture d'Amérique latine de Biarritz : « Le Venezuela à la croisée des chemins : bilan et perspectives après treize années de chavisme » (septembre 2012) ; « 40 años después. Le coup d'État du 11 septembre 1973 au Chili » (septembre 2013) ; « Ressources naturelles, environnement et développement durable en Amérique latine » (septembre 2014) ; « L'Equateur de Rafael Correa » (septembre 2015) ; « L'Amérique centrale à l'épreuve du monde global » (septembre 2016).
6. DANSILIO Florencia, « Uruguay. Théâtre et société », organisation de deux rencontres-débats autour des nouvelles écritures théâtrales dans l'Uruguay contemporain, Paris, IHEAL, mars et avril 2013.
7. CAPANEMA Silvia, DELL'ORTO CARVALHO Aline, DUMONT Juliette, organisation du séminaire « Lire el Brésil » de l'Association pour la Recherche sur le Brésil en Europe, depuis 2014.
8. DUMONT Juliette, « Diversité culturelle en Argentine. L'éveil tardif des pouvoirs publics », *INAGlobal*, septembre 2013 (<http://www.inaglobal.fr/economie/article/diversite-culturelle-en-argentine-l-veil-tardif-des-pouvoirs-publics>).
9. DUMONT Juliette, MELLO E SOUZA Laura (de), introduction et animation de la table-ronde/débat « Que se passe-t-il au Brésil » organisée par le Movimento Democrático 18 de Março, Paris, Auditorium de la CFDT, 4 mai 2016.
10. DUMONT Juliette, rédaction des textes de l'exposition « De Gaulle et l'Amérique latine » organisée par la Fondation Charles de Gaulle et l'Institut Français, 2014.
11. DUMOULIN KERVRAN David, conférencier invité au festival Nature/Culture organisé par la FRAPNA (Fédération Régionale Rhône-Alpes pour la Protection de la Nature), 7-8 décembre 2013.
12. DUMOULIN KERVRAN David, conférencier aux rencontres cinématographiques « Eau et environnement », Festival de cinéma *Viva México !*, Paris, Cinéma Luminor, septembre 2016.
13. FREGOSI Renée, « L'autre 11 septembre: Chili 1973 », intervention dans le cadre de l'Université populaire 92 (Gennevilliers), 17 et 24 mars 2016.
14. GENDRON Ana, (avec l'Association Babel Amériques/ INALCO), organisation mensuelle de rencontres scientifiques, culturelles et artistiques pour la diffusion des langues et cultures des Amériques.
15. GEOFFRAY Marie Laure, « Cuba à l'heure du rétablissement des relations avec les Etats-Unis », DiploLab (Ecole Supérieure de Commerce de Paris - ESCP Europe), Paris, 8 avril 2015.
16. GEOFFRAY Marie Laure, « Etat des lieux des changements sociopolitiques à Cuba à la veille du congrès du PCC », séminaire de la CFDT, Paris, 15 avril 2016.

17. GEOFFRAY Marie Laure, « La gauche en Amérique latine : quels changements ? », conférence dans le cadre du Festival Latinando, 13 décembre 2012.
18. GUILLAND Marie-Laure, présentation-débat autour du documentaire sur les peuples autochtones de la Sierra Nevada de Santa Marta (Colombie) *Resistencia en la línea negra*. En partenariat avec le collectif Le chien qui aboie/El perro que ladra, Cinéma La Clef, Paris, 10 Avril 2014.
19. LAUSENT-HERRERA Isabelle, organisation d'une exposition de photos-textes sur le thème du 130^e anniversaire de la fondation de la *Beneficencia China* de Lima (exposition composée de 40 panneaux, itinérante), 2016.
20. LE GOUILL Claude, organisation d'exposition de photographies sur la Bolivie, Douarnenez, mars 2013.
21. LE TOURNEAU François-Michel, blog « Le blog des Sept Bornes », *Journal du CNRS* (<https://lejournal.cnrs.fr/nos-blogs/en-direct-du-raid-des-sept-bornes>).
22. LE TOURNEAU François-Michel, participation à la réalisation de documentaires sur les expéditions réalisées, notamment « Une frontière dans la Jungle » (52'), diffusé sur France Ô, et « Expédition Mapaoni, l'inaccessible frontière » de Roland Théron (90'), diffusé sur Arte.
23. LE TOURNEAU François-Michel, « L'Amazonie brésilienne et les 'populations traditionnelles' », Les « Fondamentales » du CNRS, 2014.
24. LE TOURNEAU François-Michel, MONCLAIRE Stéphane, VELUT Sébastien, « Le Brésil, perspectives pour le second tour des élections présidentielles », table ronde publique, Maison de l'Amérique latine, Paris, 21 octobre 2014.
25. MARTIN Guillemette, « La Primera Guerra Mundial en la cultura popular », cycle de quatre ateliers thématiques ouverts au grand public, Centro Educativo Truper / Museo Memoria y Tolerancia, Mexico, novembre 2016.
26. MARTIN Guillemette, coordination et réalisation de l'exposition « Los franceses de México y la Gran Guerra. Prensa, movilización y propaganda » inaugurée à la *Biblioteca de México*, Mexico, juin 2014.
27. PREVOT-SCHAPIRA Marie-France, participation à la table ronde « Métropoles et mégalopoles latinoaméricaines au XXI^e siècle », Musée des Confluences, Lyon, 25 mai 2016.
28. ROGUET Juliette, entretien pour le documentaire de Roberto De la Puente *Quchiwato Maldito*, Paris, août 2016.
29. THERY Hervé, carnet de recherche « Braises - Dynamiques d'un grand pays émergent, le Brésil » (<http://braises.hypotheses.org/>).

10. Autres produits propres à une discipline

Créations artistiques théorisées

1. DANSILIO Florencia, projet de recherche théâtrale « *El problema de la realidad. Sub-universos de significado en la escena* ». Responsable du projet et conduction de la résidence. Projet financé par l'Instituto Nacional de Artes Escénicas (INAE). Résidence de création en avril 2016 à l'Institut National des Arts de la Scène de Montevideo. Produits : Un film documentaire du processus et un rapport théorique sur le travail réalisé.

Mises en scènes

1. DANSILIO Florencia, mise en scène et dramaturgie de « *Las Primeras Armas* ». Projet : *Teatro en la Orilla*, financé par Fondos Concursables para la Cultural (Direction de Culture - Ministère de l'Éducation et la Culture). Création : décembre 2015 - mars 2016. Représentations : mars 2016. Montevideo et La Pedrera, Uruguay.

Films

1. ARCE ASENJO Dario, Rousseau : Que reste-t-il de ses lumières ? », documentaire, 2012, 52 mn.

Autres : expéditions scientifiques

1. LE TOURNEAU François-Michel : *Le Raid des Sept Bornes*, reconnaissance de la frontière terrestre entre le Brésil et la Guyane française (320 km à pied), 2015.

2. LE TOURNEAU François-Michel : *Expédition Culari-Tampak*, traversée nord-sud de l'Amazone à la ville de Maripasoula en Guyane française (700 km dont 400 à la rame), 2013.
3. LE TOURNEAU François-Michel 2011 : *Expédition Mapaoni*, remontée du fleuve Jari jusqu'à la Trijonction Brésil/Guyane française/Suriname (1 500 km aller et retour en pirogue motorisée), 2011.

II. ACTIVITÉS DE RECHERCHE ET INDICES DE RECONNAISSANCE

1. Activités éditoriales (liste non exhaustive)

Participation à des comités éditoriaux (revues, collections) / Direction de collections et de séries

1. BOIDIN Capucine : membre du conseil scientifique de *L'Homme* (avril 2014-août 2015), membre du conseil scientifique de la revue *Cahiers des Amériques latines* (2007-2014), membre du comité de rédaction de la revue *Clio, Histoire, Genre et Société*.
2. BOUYASSE-CASSAGNE Thérèse : membre du Comité de lecture de la revue indexée chilienne *Chungara* (Tarapacá, Chili).
3. BROCHIER Christophe : membre du comité de rédaction des *Cahiers d'Amériques latines* (Paris) et des *Cahiers du Brésil Contemporain* (Paris).
4. COMPAGNON Olivier : rédacteur en chef des *Cahiers des Amériques latines* (Paris) de janvier 2006 à janvier 2014, membre de l'Editorial Board du *Journal of War and Culture Studies* (Londres), du conseil scientifique de la revue *Estudos ibero-Americanos* (Porto Alegre), du conseil scientifique de la revue *Neiba. Cadernos Argentina-Brasil* (Rio de Janeiro), du conseil éditorial de la revue *Oficina do Historiador, Pontifícia Universidade Católica do Rio Grande do Sul* (Porto Alegre), du comité académique de la revue *Tiempo Histórico* (Santiago du Chili) et du conseil scientifique de la *Revista da ANPHLAC-Associação Nacional de Pesquisadores e Professores de História das Américas* (São Paulo).
5. COUFFIGNAL Georges, membre du comité de rédaction de *Politique internationale* de 2012 à 2014.
6. GHORRA GOBIN Cynthia : membre du comité de rédaction de *Quaderni* (Paris), de *Géographie et Cultures* (Paris), de *Pouvoirs Locaux* (Paris), d'*Urbanisme* (Paris) et de *Tous urbains* (Paris).
7. MERKLEN Denis : responsable scientifique de la collection Travaux @ Mémoires des Editions de l'IHEAL-CREDA entre 2012 et 2016 (Paris), membre du Comité académique de la *Revista de ciencias sociales* (Montevideo), du comité de rédaction des *Cahiers de l'Amérique latine* (Paris), du conseil académique *Papeles del Trabajo* (Universidad Nacional General San Martín, Argentine), du *consejo asesor* de la *Revista Sudamérica de Ciencias Sociales* (Mar del Plata, Argentine) et du comité de lecture de la revue *Tumultes* (Paris).
8. PREVOT-SCHAPIRA Marie-France : membre du conseil éditorial de la *Revista del Aerea de Estudios Urbanos del Gino Germano* (Buenos Aires), du comité scientifique de la revue *Cardinalis* (Córdoba, Argentine) et du comité de rédaction de la revue *Problèmes d'Amérique latine* (Paris).
9. THERY Hervé, co-rédacteur en chef de la revue *Confins* (Paris/São Paulo), membre du comité de rédaction des revues *Mappemonde* (Paris), *Problèmes d'Amérique latine* (Paris), *Portal de Cartografia* (Londrina), *Geotextos* (Salvador de Bahia).

2. Activités d'évaluation (liste non exhaustive)

Responsabilités au sein d'instances d'évaluation

Sans objet

Évaluation d'articles et d'ouvrages scientifiques

1. ALBALA Adrián, évaluateur régulier pour les revues *Party Politics*, *Revista Brasileira de Ciências Sociais*, *Latin American Research Review*, *Colombia Internacional*, *Legislative Studies Quarterly*, *Leviathan*, *Estudios Internacionais*

2. BOIDIN Capucine, évaluations ponctuelles d'articles pour les revues *Nuevo Mundo - Mundos Nuevos* (Paris), *IdeAs - Idées d'Amérique* (Paris) et *L'Homme*. Evaluation régulière d'articles pour les revues *Cahiers d'Amérique Latine* et *Clio, Histoire, Genre et Société*. Evaluation d'un manuscrit pour les Presses Universitaires de Rennes (2015).
3. COMPAGNON Olivier, évaluations ponctuelles d'articles pour les revues *Le Mouvement Social* (Paris), *Vingtième Siècle. Revue d'histoire* (Paris), *Nuevo Mundo - Mundos Nuevos* (Paris), *IdeAs - Idées d'Amérique* (Paris), *Cahiers de l'ILCEA* (Institut des langues et des cultures d'Europe et d'Amérique, Grenoble), *América Latina Hoy* (Salamanque), *Politique et Sociétés* (Montréal), *Globe. Revue internationale d'Études Québécoises* (Montréal), *Estudios Interdisciplinarios de América latina y el Caribe* (Tel Aviv), *Revista Complutense de Historia de América* (Madrid). Evaluation ponctuelle d'ouvrages pour les Presses Universitaires de Rennes et les Presses Universitaires du Septentrion.
4. DUMOULIN KERVRAN David, évaluations ponctuelles d'articles pour *Revue d'Anthropologie des Connaissances*, *Vertigo*, *Problèmes de l'Amérique latine*, *Développement Durable et Territoires*, *Autrepart*, *Emulations*, *Global Policy* (Royaume-Uni), *Tiers Monde*.
5. GEOFFRAY Marie Laure, évaluations ponctuelles d'articles pour *Revue Internationale de Politique Comparée*, *Tiers-Monde*, *Perspectives chinoises* ; *Autrepart* ; *IdeAs* ; *Clio. Femmes, genre, histoire* ; *Monde(s). Histoire, espaces, relations* ; *Perfiles Latinoamericanos*. Evaluation d'ouvrages pour les éditions de l'IHEAL-CREDA (2012-2016) et pour les presses de la FLACSO (Facultad latinoamericana de ciencias sociales) en 2014-2016.
6. GHORRA GOBIN Cynthia, évaluations ponctuelles d'articles pour *Annales de Géographie*, *Cahier de Géographie du Québec* (Québec), *Géocarrefour*.
7. GOIRAND Camille, évaluations ponctuelles d'articles pour les revues *Critique internationale*, *Cultures et conflits*, *Lien social et politique*, *Lusotopies*, *Participations*, *Politix*, *Revue française de science politique*, *Vingtième Siècle*, *Revue française de socio-économie*.
8. KOHLER Florent, évaluation régulière d'articles pour *Human Ecology* et *Etudes Rurales*.
9. LE TOURNEAU François-Michel, évaluations ponctuelles d'articles pour *Journal of Latin American Geography*, *Regional Environmental Change*, *Land Use Policy*, *Bulletin of Latin American Research*, *PLOS ONE*, *EchoGéo*, *Current Opinion in Environmental Sustainability*.
10. MARTIN Guillemette, évaluation ponctuelle d'articles pour les revues *Trace* (Mexique), *Revista Estudios de Historia Moderna y Contemporánea de México* (Mexique), *HISTORELO* (Colombie). Evaluation d'ouvrages pour le Centro Peninsular en Humanidades y Ciencias Sociales (Mexique).
11. MERKLEN Denis, évaluations régulières d'articles scientifiques pour *Tumultes*, *Revista Sudamericana de Ciencias Sociales* (Argentine), *Revista de Ciencias Sociales* (Costa Rica).

Évaluation de laboratoires (type Hceres)

1. BOIDIN Capucine, évaluation des unités de recherche du CEMCA (Mexico) et de l'IFEA (Lima) pour l'AERES en 2014.
2. COMPAGNON Olivier, président du comité de visite de l'UMR 5136 - Framespa (Université de Toulouse - Jean Jaurès) en 2014 pour l'AERES.
3. VELUT Sébastien, membre du comité d'évaluation de l'Université de Guyane pour l'HCERES en 2016.

Évaluation de projets de recherche

1. ALBALA Adrian : évaluation de projets de recherche pour la CONICYT (Chili) depuis octobre 2016.
2. BOIDIN Capucine : évaluation de projets de recherche l'Institut Emilie du Châtelet en 2013 et 2014, le programme ECOS en 2014, l'IRD en 2014, l'ANR en 2015.
3. COMPAGNON Olivier, évaluation de projets de recherche pour l'Union européenne (2013), l'Institut des Amériques (2012-2016), le Comité ECOS-Nord (2014), le Comité ECOS-Sud (2014), l'ANR (2012, 2014, 2016), le Musée du Quai Branly (2014, 2016), le Fonds National Suisse pour la Recherche Scientifique (2015), le *Deutscher Akademischer Austausch Dienst* (2012, 2015).
4. DUMOULIN David, évaluation de projets de recherche pour l'Institut des Amériques depuis 2012.
5. GEOFFRAY Marie Laure, évaluation de projets de recherche pour l'Institut des Amériques (2012-2016) et le *Social Science and Humanities Research Council* (Canada) en 2012.

6. GHORRA GOBIN Cynthia, évaluation de projets de recherche pour l'Institut des Amériques depuis 2012.
7. KOHLER Florent, évaluation de projets de recherche pour l'Institut des Amériques depuis 2012.
8. LAUSENT-HERRERA Isabelle, évaluation de projets de recherche pour décerner le Prix François Bourricaud (IFEA/Ambassade de France au Pérou/*Consejo Nacional de Ciencia, Tecnología e Innovación Tecnológica*) depuis 2012.
9. LE TOURNEAU François-Michel, évaluation de projets de recherche pour l'ANR (2014) et du CNPQ (Brésil) (2015).
10. PREVOT-SCHAPIRA Marie-France, évaluation de projets de recherche pour la bourse Fernand Braudel (MSH) et le programme Emergences (Ville de Paris).
11. SOLANAS Facundo, évaluation de projets de recherche pour la *Agencia Nacional de Promoción de Ciencia y Técnica* (Argentine)
12. THERY Hervé, évaluation de projets de recherche pour la *Fundação de Amparo a Pesquisa do Estado de São Paulo* (FAPESP, Brésil) et le *Centro nacional da Pesquisa Científica* (CnPQ, Brésil).
13. VELUT Sébastien, évaluation régulière de projets de recherche pour l'ANR, le FNRS (Belgique) et la CONICYT (Chili).

3. Activités d'expertise scientifique

Activités de consultant

Sans objet

Participation à des instances d'expertises (type Anses) ou de normalisation

Sans objet

Expertise juridique

Sans objet

4. Organisation de colloques / congrès / journées d'études (27 références sur 129 recensées)

1. ABOUTAHER Myriem, co-organisatrice de la journée d'étude « Construction des problèmes publics en Amérique(s) », Fondation Getúlio Vargas, Rio de Janeiro (Brésil), décembre 2014.
2. ABOUTAHER Myriem, co-organisatrice du colloque international « Les relations entre le Moyen-Orient et l'Amérique latine : une décennie de relance Sud-Sud », Université Saint-Esprit de Kaslik, Beyrouth (Liban), 15-16 novembre 2012.
3. AGUIAR Sebastian, DANSILIO Florencia, GONZALEZ Gabriela, SCARAFFUNI Luciana, POUSADELA Inés, colloque international « Movimientos sociales en movimiento. Conceptos y métodos para el estudio de los movimientos sociales en América Latina », Brown University / Universidad de la República, Montevideo (Uruguay), 11-12 juin 2015.
4. ASTRUC Clément, HEMEURY Lucie, organisation de la journée d'étude « Sport et société au Brésil, du XIX^e siècle aux Jeux Olympiques de 2016 », Maison de l'Amérique latine, Paris, juin 2016.
5. BELLORO Lucía, HEMEURY Lucie, FAVIER Irène, journées d'études doctorales « Formation, héritages et reconfigurations du péronisme en Argentine de 1943 à nos jours », Université Paris 8 Vincennes-Saint Denis / IHEAL, avril 2015.
6. BOIDIN Capucine, colloque international « Guaraní y quechua: lenguas de cultura letrada en la época colonial: avances y perspectivas », Alliance française, Asunción (Paraguay), mars 2016
7. BOS Vincent, VELUT Sébastien, FERNANDEZ Federico, journée d'étude internationale « Greffe ou rejet l'extractivisme en Amérique latine », CREDA - UMR7227 / Universidad Nacional Autónoma de México, Paris, avril 2015.

8. BRANDLER-WEINREB Jessica, CARRE Marie-Noëlle, GREISSING Anna, RAIMBERT Céline, SERGES Dorothee Serges, colloque international « Dépasser les dichotomies : penser autrement les Amériques ? », Maison de l'Amérique latine, Paris, mai 2012.
9. CARPIGO Eva, DUARTE Guillaume, RODRIGUEZ Hugo, ESCAMILLA Yuri, organisation des journées des Jeunes Américanistes « Particularismos y patrimonialización en las Américas. Cuestiones multidisciplinarias y comparatismos a través de las escalas espaciales y temporales », CEMCA/ Collège du Michoacán/ Casa de Velázquez/ Universidad Nacional de Educación a Distancia, Zamora et Madrid, 2-3 juin 2016.
10. COMPAGNON Olivier, DABENE Olivier, MOINE Caroline, VELUT Sébastien, QUENAN Carlos, colloque « Chili, 11 septembre 1973 : un événement mondial », IHEAL/ CREDA/Sciences Po/Université de Versailles - Saint-Quentin-en-Yvelines/IdA, Paris, septembre 2013.
11. COMPAGNON Olivier, MARTIN Guillemette, FOULARD Camille, MERCIER Delphine, colloque international « América Latina y la Primera Guerra Mundial. Una historia conectada », Mexico, CEMCA, juin 2014.
12. DHENIN Miguel, HELENO E, OLIVEIRA E., organisation du colloque international « O Brasil e a Grande Guerra: 100 anos », Universidade Federal Fluminense, Niteroi (Brésil), 2014.
13. DUMOULIN KERVRAN David, CHARVOLIN Florian, FAUGERE Elsa, panel « Scientific and Imagined Narratives on Biodiversity: Impossible Solidarities? », European Association for the Study of Science and Technology, Torún (Pologne), septembre 2014.
14. DUMOULIN KERVRAN David et alii, journées « Methodological Workshop And Conference, Transnational mega-events and global environmental governance », CNRS/ISCC, Paris, 5-6 juillet 2015.
15. DUMOULIN KERVRAN David, FAUGERE Elsa, workshop « Social Heterogeneity and Moral Economies in Field Sciences », Annual Meeting of the Society for Social Studies of Science, San Diego (Etats-Unis), octobre 2013.
16. FOHLES Ricardo, journée d'étude « Territoires, identités et dépendance sociale : une modernisation d'anciennes structures ? », Paris, 20 mai 2015.
17. GENDRON Ana et alii, journées d'études « Descubriendo el patrimonio oral quichua del Ecuador », INALCO, Paris, 9-10 décembre 2016.
18. GEOFFRAY Marie Laure, LECOMTE Romain, panel « Internet et contexte autoritaire », congrès de l'Association Francophone de Science Politique, Luxembourg, 24-26 avril 2013.
19. GEOFFRAY Marie-Laure, PALIERAKI Eugénia, VERLIN Jan, colloque « Circulations révolutionnaires Europe-Amériques », IHEAL, Paris, 25-27 mars 2014.
20. GOIRAND Camille, MONTAMBEAULT Françoise, workshop « Everyday Politics: politization processes and informal politics », congrès de l'*International Political Science Association*, Montréal (Canada), juillet 2014.
21. JOURAVLEV Andrei, NICOLAS-ARTERO Chloé, SCHNEIER Graciela, séminaire international « Les défis de la gestion intégrée des ressources hydriques au XXIème siècle », IHEAL-CREDA / CEPAL / Universidad Católica de Valparaíso, Valparaíso (Chili), 23-24 mars 2015.
22. MERKLEN Denis et alii, colloque international « Archives et dictatures dans le Cône Sud des Amériques », MAEDI/ENS Cachan/Université Paris Ouest Nanterre/IHEAL, Paris, 19-21 octobre 2016.
23. MERKLEN Denis, colloque international « Lire et écrire dans les périphéries urbaines, Buenos Aires, Rio de Janeiro et Paris. *Bibliothèques, livres, chansons, écrits numériques* », IHEAL / U. Paris Diderot / Centre Georges Pompidou / ENSIB / CONICET, Paris, 23-24 novembre 2016.
24. ROCHA Melina, TOMAZINI Carla, panel « Policy Change in Latin America: ideas, interests and institutions », Latin American Studies Association International Congress, Chicago (Etats-Unis), mai 2014.
25. SAUTHIER Etienne, ROZEAUX Sébastien, journée d'étude « Le Brésil en toutes lettres » Paris, Maison de l'Amérique latine, mars 2014.
26. TARDITI Elena, colloque international « HABITAT III: Hacia un desarrollo territorial 'climáticamente compatible », Universidad Andina Simón Bolívar, Quito (Equateur), 19 octobre 2016.
27. TARDITI Elena, colloque international « La Consolidación de la democracia en los espacios regionales. Miradas cruzadas: América Latina y Europa », Montevideo (Uruguay), 6-7 mai 2015.

5. Post-doctorants et chercheurs accueillis

Grâce au dispositif des chaires de professeurs invités dont jouit l'IHEAL, le CREDA a pu accueillir 55 chercheurs étrangers, le plus souvent pour des séjours de quatre mois, entre janvier 2012 et décembre 2016 (voir « Données du contrat en cours » pour la liste détaillée). Cette présence continue de collègues au cœur des activités de recherche du laboratoire a permis d'en intégrer certains à des travaux collectifs en cours, parfois de manière durable, et faire émerger de nouveaux projets. Pour ne citer qu'un exemple, la présence d'Emilio Taddei au CREDA durant le second semestre 2015 a permis de soumettre au comité ECOS Sud un projet de coopération bilatérale entre la France et l'Argentine, consacré aux mobilisations collectives et porté par C. Goirand pour le CREDA.

Durant la même période, le CREDA accueilli 25 jeunes chercheurs financés dont une grande majorité d'étrangers, soit dans le cadre de séjours doctoraux (bourses « sandwich » de l'agence nationale de recherche brésilienne) soit pour des projets de post-doctorats susceptibles de s'insérer dans les axes de recherche du laboratoire. Cette donnée témoigne de la forte attractivité internationale de l'unité.

6. Interactions avec les acteurs socio-économiques

Contrats de R&D avec des industriels

Sans objet

Bourses Cifre

Sans objet

Créations de laboratoires communs avec une / des entreprise(s)

Sans objet

Création de réseaux ou d'unités mixtes technologiques

Sans objet

Créations d'entreprises, de start-up

Sans objet

7. Contrats de recherche financés par des institutions publiques ou caritatives

Contrats européens (ERC, H2020, etc.) et internationaux (NSF, JSPS, NIH, Banque mondiale, FAO , etc.)

Sans objet

Contrats nationaux (ANR, PHRC, FUI, INCA, etc.)

Intitulé	Partenaire	Montant	Durée	Responsable scientifique
USART - Des anciens aux modernes ? Transmission des usages, des savoirs et des représentations du territoire en Amazonie (Brésil/Guyane)	ANR	90 000	48 mois du 01/10/2009 au 30/09/2013	F.-M. Le Tourneau

CLEVERT - Conditions socio-environnementales pour la réhabilitation de la biodiversité ordinaire	Ministère de l'Ecologie	32 000	36 mois du 14/10/2010 au 13/10/2013	F. Kohler
TERMOS - Trajectoires Energétiques dans les Régions Métropolitaines des Suds	ANR	70 752	36 mois du 15/12/2010 au 14/12/2013	S. Velut
LANGAS - Les langues générales d'Amérique du Sud (quechua, guarani, tupi), XVIe-XIXe siècles.	ANR	150 000	54 mois du 01/10/2011 au 30/03/2016	C. Boidin
DURAMAZ 2 - Vers un observatoire de la durabilité en Amazonie.	ANR	106 056	51 mois du 01/10/2011 au 30/12/2015	H. Thery
Etude « Conditions socio-environnementales pour la réhabilitation de la biodiversité ordinaire »	Caisse des Dépôts	15 000	14 mois du 17/07/2012 au 30/09/2013	F. Kohler
Etude « Le processus de changement et la politique extérieure de la Bolivie : risques et perspectives »	Ministère de la Défense	52 500	12 mois du 02/06/2013 au 01/06/2014	S. Velut / M.-L. Geoffray
Raid des sept bornes - Expédition sur la frontière Brésil / Guyane française	Ministère de l'Intérieur	10 000	3 mois du 10/09/2015 au 22/12/2015	F.-M. Le Tourneau
Subvention pour l'organisation du colloque « L'Asie et les Amériques aujourd'hui » en juin 2016.	Institut des Amériques	10 000	24 mois du 10/12/2015 au 31/12/2016	C. Quenan
Mécaniques amérindiennes. Analyse comparée autour de la formation du savoir mécanique dans les sociétés amérindiennes de l'Atacama et du Chaco boréal . 1950- temps présent	ANR	236 119	60 mois du 01/10/2016 au 30/09/2021	N. Richard
Transcult@. Dictionnaire d'histoire culturelle transatlantique, XVIII ^e -XXI ^e siècles	ANR	63 232	48 mois du 01/02/2016 au 31/01/2020	O. Compagnon

Contrats avec les collectivités territoriales

Intitulé	Partenaire	Montant	Durée	Responsable scientifique
Rendre explicite une présence invisible: élaboration d'une base de données géographiques des peuples autochtones et de leurs territoires dans le monde	Région Ile-de-France	124 403	46 mois du 01/03/2012 au 02/01/2016	F.-M. Le Tourneau
Etude « Une radioscopie de l'expérience parisienne en politique de l'eau (2001-2014) »	Mairie de Paris	13 000	5 mois du 16/10/2013 au 28/02/2014	G. Schneier
Convention de partenariat - Organisation d'une exposition	Commune de Cergy	12 541	5 mois du 02/08/2013 au 22/12/2013	F.-M. Le Tourneau
Contrat de collaboration de recherche surLe raid des Sept Bornes	Parc amazonien de Guyane	0	6 mois du 21/07/2015 au 31/01/2016.	F.-M. Le Tourneau

Contrats financés dans le cadre du PIA

Sans objet

Contrats financés par des associations caritatives et des fondations (ARC, FMR, FRM, etc.)

Intitulé	Partenaire	Montant	Durée	Responsable scientifique
Rendre explicite une présence invisible: élaboration d'une base de données géographiques des peuples autochtones et de leurs territoires dans le monde (contratde collaboration de recherche)	Survival International	0	24 mois du 01/02/2014 au 31/01/2016	F.-M. Le Tourneau

8. Indices de reconnaissance (liste non exhaustive)

Prix

1. ABOUTAHER Myriem : prix de la *Society for Historians of American Foreign Relations* en 2014.
2. ARAGON Argan : prix des Presses Sorbonne Nouvelle pour la thèse de doctorat *Migrations clandestines d'Amérique centrale vers les Etats-Unis* en 2014.
3. CHIODI Vera : DFID-ESRC Growth Research Programme & ACET Grant for a case study on Agricultural Supply Chains and Grass-root Institutions in Ghana, 2014.
4. COMPAGNON Olivier : prix de l'Académie Française en 2014 pour *L'adieu à l'Europe. L'Amérique latine et la Grande Guerre* (Paris, Fayard, 2013).
5. DANSILIO Florencia : mention pour le Prix National de Littérature « Juan Carlos Onetti » (Uruguay), catégorie dramaturgie, pour la pièce *El verano fue muy largo*, 2016.
6. DELAROCHE Martin : prix du Best Paper in Environmental Policy reçu à l'occasion de la 15th *Association of SPEA PhD Students Conference*, School of Public and Environmental Affairs Indiana University, Bloomington (Etats-Unis), avril 2015.
7. DELAROCHE Martin : Martins-Sadlier Prize for Best Paper in Brazilian Studies reçu à la 5th *annual Center for Latin America and the Caribbean (CLACS) Graduate Student Conference*, Indiana University (Etats-Unis), mars 2016.
8. GEOFFRAY Marie-Laure : prix de thèse Dalloz en 2011 suivi de la publication de l'ouvrage *Contester à Cuba* (Pariz, Dalloz, 2012).
9. LE TOURNEAU François-Michel : prix Louis Napoléon Bonaparte Wyse / Médaille de bronze de la société de géographie, 2013.
10. THERY Hervé : prix Eugène Potron de la Société de Géographie, 2014.

Distinctions

1. BOIDIN Capucine, Terekuára - membre étranger de la Academia de la Lengua Guaraní (Guarani Ñe'ẽ Rerekuapavẽ), Paraguay.
2. BOUYSE-CASSAGNE Thérèse, membre de l'Académie d'Histoire de Bolivie.
3. COUFFIGNAL Georges, Docteur Honoris Causa de l'Université autonome métropolitaine de Mexico (UAM) ; Commandeur des Palmes académiques ; Chevalier de la Légion d'honneur ; Chevalier de l'*Orden de Mayo* d'Argentine ; professeur extraordinaire de l'Université catholique de Valparaiso (Chili) ; professeur honoraire de l'Université Ricardo Palma de Lima ; membre correspondant étranger de l'Académie des Sciences morales et politiques du Chili.
4. KOHLER Florent, membre du Conseil national de protection de la nature.
5. LAUSENT-HERRERA Isabelle, citoyenne d'honneur de la ville de Chepén (Pérou) pour sa contribution à l'histoire des Chinois du Pérou.
6. LE TOURNEAU F.-M., éclaireur Jungle du 3^e Régiment étranger d'infanterie (à la suite du Raid des Sept Bornes).

Responsabilités dans des sociétés savantes

Sans objet

Invitations à des colloques / congrès / conférences à l'étranger (25 références sur 64 recensées)

1. BEAUFORT Bastien, « Tropical plant fair trade with the Amazon rainforest and global Disco Soupe anti - food waste war : glimpses of two actions from the Slow Food philosophy », *Hackers Congress Paralelní Polis*, Prague, octobre 2014.
2. BOIDIN Capucine, GOLDMAN Noémi, « Las traducciones del decreto de liberación de la mita al quechua, aimara y guaraní de la Asamblea de 1813 en las provincias unidas del Rio de la Plata », journées internationales *Historia conceptual en Iberoamérica: nuevas perspectivas, nuevos problemas*, projet international Iberconceptos, San Millán de la Cogolla, septembre 2016.
3. BOIDIN Capucine, « Conceptos de la modernidad política en guaraní », *16th International Conference on History of Concepts*, , Bilbao, août 2013.
4. BOIDIN Capucine, « Penser la modernité/colonialité en guaraní », conférence inaugurale du Congrès National d'Anthropologie, Facultad de Filosofía y Letras de la UBA, Buenos Aires, juillet 2016.
5. BOIDIN Capucine, « Anthropology and history of political concepts in Guarani (Rio de la Plata 1750-1850) », CLAS - Center for Latin American Studies, Cambridge University, février 2012.
6. BOUYSSÉ-CASSAGNE Thérèse, « La mina de Potosi : explotación prehispánica y falso descubrimiento español », conférence donnée à l'occasion de l'inauguration du LIA « Mines Atacama », San Pedro de Atacama (Chili), novembre 2015.
7. CHIODI Vera, conférence « The quest for economic transformation in Africa », Nairobi (Kenya), 2013.
8. CHIODI Vera, conférence sur « L'évaluation des politiques publiques », ministère de l'Éducation péruvien, Lima (Pérou), 2014.
9. COMPAGNON Olivier, « La movilización de las sociedades latinoamericanas frente a la Primera Guerra Mundial », conférence inaugurale du colloque international *O Brasil e a Grande Guerra: 100 anos*, Universidade Federal Fluminense, Niteroi (Brésil), août 2014.
10. COMPAGNON Olivier, « Santiago de Chile, 11 de agosto de 1968. La toma de la catedral », conférence de clôture des IV Jornadas RELIGAR-SUR, Buenos Aires, Museo Roca, juin 2015.
11. DHENIN, Miguel, « Consequências do BREXIT para o Reino Unido: qual Europa para amanhã ? », conférence à l'Université Cândido Mendes, Macaé (Brésil), 2016.
12. DONOT Morgan, « De Perón aux Kirchner: la justice sociale en Argentine », IV Symposium International sur l'Analyse du Discours, Université Fédérale du Minas Gerais, Belo Horizonte (Brésil), septembre 2016.
13. GEOFFRAY Marie-Laure, « Autonomia y esfera cultural en Cuba », invitation du département de science politique de l'Université de La Havane pour le IX^e Congrès international des études politiques et sociales, La Havane (Cuba), avril 2014
14. GEOFFRAY Marie-Laure, « Las herencias políticas de la revolución cubana » (conférence magistrale), invitation du congrès latino-américain de sociologie, San José (Costa Rica), décembre 2015.
15. GHORRA GOBIN Cynthia, , « On Comparing Two Social Sciences Traditions: The Metropolitan Question in France and in the US », Institut d'Études Européennes de l'Université de Californie à Berkeley, avril 2015.
16. GOIRAND Camille, GARIBAY David « Occuper les espaces publics », Université Libre de Bruxelles, novembre 2016.

17. GRANGER Stéphane, « Integrações e migrações no Planalto das Guianas », *Jornada internacional sobre Mobilidade das Pessoas e Direitos humanos na Fronteira franco-brasileira*, Amapá (Brésil), septembre 2016.
18. MARTIN Guillemette, « Perspectives interdisciplinaires sur le conflit : usages et mésusages d'une notion », conférence magistrale présentée dans le cadre du XXI^e colloque international interdisciplinaire de l'Association des Étudiants Diplômés du Département d'Histoire de l'Université de Montréal (Canada), mars 2014.
19. DROULERS Martine, « Brésil une puissance en question », conférence inaugurale du Carrefour de la pensée, Le Mans, mars 2015.
20. MERKLEN Denis, « La promoción del individuo, ¿una política contemporánea de la desigualdad? », conférence de clôture du 2^o Congreso Uruguayo de Sociología, Universidad Católica de Montevideo (Uruguay), juillet 2013.
21. MERKLEN Denis, « Las dinámicas contemporáneas de la individuación. Un homenaje a Robert Castel », conférence de clôture des 10^{as} Jornadas de la Carrera de Sociología de la UBA, Universidad de Buenos Aires (Argentine), juillet 2013.
22. MERKLEN Denis, « La figura del individuo en el contexto social a lo largo del Siglo XX. ¿Qué significaría integrarse en una sociedad liberal? », conférence de clôture du 4^{to} Congreso Internacional sobre la Discapacidad Intelectual, Universidad de Jaén (Espagne), décembre 2016.
23. PREVOT-SCHAPIRA Marie-France, « Transiciones metropolitanas a los inicios del siglo XXI en lectura comparativa. ¿Hacia un 'urbano generalizado y globalizado' en America Latina? », *X Bienal de Transformaciones territoriales*, Cordoba (Argentine), novembre 2014
24. SOLANAS Facundo, VELUT Sébastien, « El Estado acreditador: del caso argentino al MERCOSUR », *Conferencia Latinoamericana y Caribeña de Ciencias Sociales*, XIV Asamblea General de CLACSO, México (Mexique), novembre 2012.
25. VELUT Sébastien, « Transition énergétique et Territoires », *Journées Tam Dao*, Da Nan (Vietnam), juillet 2016.

Séjours dans des laboratoires étrangers (11 références sur 26 recensées)

1. ABOUTAHER Myriem, *Visiting Scholar* à Université de Californie à Berkeley en 2013 (5 mois) ; *Visiting Researcher* à l'Université du Costa Rica en 2016 (3 mois) ; *Visiting Researcher* à l'Université de Georgetown (Centre d'études latino-américaines) de Washington en 2014 (6 mois).
2. BOIDIN Capucine, chercheuse invitée au Centre Franco-Argentin des Hautes Etudes en Sciences Humaines et Sociales en 2016 (2 semaines) ; chercheuse invitée au CLAS (Center for Latin American Studies) de l'Université de Cambridge, 2012 (3 mois).
3. BOUYASSE-CASSAGNE Thérèse, chercheuse invitée à l'Université Catòlica del Norte (Chili) en 2016 (15 jours).
4. COMPAGNON Olivier, séjour d'enseignement et de recherche dans le *Department of Ethnic Studies*, Université de Californie à Berkeley (6 mois, premier semestre 2014).
5. GAMACHE Elodie, séjour de recherche doctoral dans le *Department of Ethnic Studies*, Université de Californie à Berkeley (4 mois en 2015)
6. GHORRA GOBIN Cynthia, professeur et chercheuse invitée dans le *Department of Ethnic Studies*, Université de Californie à Berkeley (premier semestre 2015).
7. LE TOURNEAU François-Michel, professeur et chercheur invité au Ostrom Workshop de l'Université d'Indiana en 2015 (4 mois).
8. MERKLEN Denis, chercheur invité au Centre Franco-Argentin des Hautes Etudes en Sciences Humaines et Sociales (Buenos Aires) en 2011, 2013 et 2015 ; à l'Universidad del País Vasco - Euskal Erriko Unibersitatean en 2012.
9. ROCHA Melina. séjour de recherche à l'Université McGill de Montréal (1 mois).
10. SAUTHIER Etienne, séjour de recherche post-doctorale à l'Universidade Estadual de Campinas (UNICAMP) avec financement brésilien de la FAPESP (7 mois en 2015-2016).
11. THERY Hervé, professeur invité de *pos-graduação* à l'Universidade de São Paulo depuis 2005.